盛京時報

丙寅陰曆正月十四日
大正十五年二月廿六日
中日紀祝大典休刊一

◎本報價目◎
每張銅幣八枚
每月現大洋八角
▲外埠連郵價目
每月現大洋九角五分
半年現大洋五圓貳角
全年現大洋拾圓
▲告白刊資
一行五號字十五字起一日每行現大洋一角
長期另議

發行人 宮川貫作
編輯人 菊池貞二
印刷人 石原庄太郎
發行所 盛京時報社
盛京時報支社

論說

箴不經濟 (頑)

年來國人多習於奢侈虛浮。幾不知勤儉樸誠爲何事。服食起居。務須出衆。器用物具。必求美觀。往來酬酢。逾分濶綽。甚至以或種嗜好及不正當之消費傲儕輩。而自忘其本來面目者。所在皆是。推原其故。實由於不經濟。金錢不經濟。則浪費無度。時間不經濟。則光陰虛擲。而其流弊之所及。必至失社會上之信用。但未底其境不悟也。及至覺悟。追悔無及矣。記者於此次春節。深有感於一般對於金錢與時間之不經濟。竊願與關心世道者糾正之。

一錢金之不經濟 自通行紙幣以來。無論何界人士。行使紙幣。已較現貨爲手。現日今除軍閥外。莫不人人發窮。是見金錢之來處不易。此古人所以有量入爲出之言也。奈何取盡錙銖。用如泥沙。一飯之費。一擲之資。動輒中人一月之需。千百之鉅。麻雀也。撲克也。牌九也。贏者則視爲儻來。任情揮霍。輸者則典質借貸以應。彙有終歲勤動。所入不豐。竟不顧仰事俯畜之資。而有婢學夫人之舉。若夫賞賚僕役小孩之費。似覺渺乎少矣。要之我以此往。彼以此來。個中折耗。分析之則有限。總計之亦爲數可觀。卽購果餌花炮玩具以相餽遺。其實亦太不經濟。然此猶得曰禮不可廢。際此舊曆新年。使兒輩有以娛樂。固也。但移其費以購贈有益兒童身心之品。不較勝多歟。尤可駭者。春節前後。修臉洗澡。所給小櫃。逾於正價。賣富乎。開惡例乎。概括言之。實其人不知何者爲經濟耳。

一時間之不經濟 古人謂「一寸光陰一寸金。寸金難買寸光陰」。則時間之寶貴。自古已然。蓋人生在世。能有幾何年。當此科學競爭時代。幾乎一日千里。則時間上之經濟。人人皆當共同講求。惟吾國人士。於時間絕不可惜。縱情煙酒嫖賭者。無論矣。卽有職業者。偶得餘閒。亦皆以酒食游嬉札爭逐。對于春節之慶賀親友。耗費時間。似乎理所當然。甚且不知自愛其時間而妨碍他人之時間者。定期宴會。必逾一二鐘始至。訪問一事。必坐談數小時始行。因己身時間之不經濟。遂累他人。今日之事。有待於明日爲之者。何可紀極。『一月得四十五日』不可期。但求無負一日十二時者。恐亦不可多得矣。

因上述兩項之不經濟。馴至病貧交迫。不能見信於友朋。雖欲一反從前之所爲。而青蚨飛去不復回。時乎時乎不再來。欲合於金錢與時間而爲積極之經濟。豈可得乎。夫昔之所謂經濟者。非有賤於倍大之經濟學問。而其弊害已至於斯。吾人如欲爭存於社會。不爲天演所淘汰。安可不有則改之。無則加勉焉耶。

炸性孰烈？ (傚)

最近本溪忽以罷工聞。安東罷工。亦又將見告矣。本溪煤鐵公司與安東採木公司。均爲中日所合辦。擁有工人千百名。聞前者罷工。已經和平解決。後者亦已綢繆未雨。是亦不幸中之幸也。

據我所觀。此次罷工風潮。確含有重大性質。蓋不僅區區關係日欵之一二公司悲。實爲東省現局危矣。按其罷工源因。皆由于奉票暴落之所致。夫以血汗易廢紙。其所得宛難糊口。則起而要求增薪。亦理之當然耳。然而奉票跌落。影響所及。豈獨限于前此數公司已耶。惟在外人資本之下。尚有訴苦補救之道。若夫大帥治下之二千萬人民。則呼籲無門。徒喚奈何。忍痛吞聲。已達極點。周皆在罷工爆發之極危險狀態矣。

『人民罷工』卽人民革命之秋也。……西諺謂天下炸性最烈之火藥。在於人民胃中醞釀製造。彼醉心武力。執迷不悟。僅視兵工廠製造之軍火。恃爲長城。睥睨一切以虐民者。可廢然返矣。

拒收奉票 (傚)

國幣也者。國家所發行。所以國家機關。固有接受之義務。萬不能拒收也。京奉路。爲國有鐵道。准收大洋。拒絕地方錢鈔。不可謂不言之成理矣。今則奉派割關把路。改爲奉榆鐵路。儼然奉天機關。本無拒絕奉票之理。詎知京奉路站。自前日起。拒收奉票。嗚呼。官家發行無制限。亦由官家拒絕之。倘使人民吃虧受累。是眞天下絕無。奉省僅有之奇怪現象。咄咄怪事。然而小民苦矣。

使團承認取消滬公廨
由中國設立特別法院
條例內容使團已同意

京訊。據外交界確息。久懸未決之收回上海會審公廨問題。竟於各報停刊中。順利解決。因此案交涉之經過。係由外法兩部各派部員。會商辦法。先已擬具上海特別法院條例。經外法兩部代表會商結果。認爲可用。繼經王正廷特派張參事煜全。前往荷使館訪問歐使。經延見。張參事卽將我國所擬收回上海會審公廨之辦法。詳細縷述。並面交手摺一件。手摺內容。卽係外法兩部會擬上海特別法院條例。徵詢荷使意見。歐使當卽表示取消上海會審公廨。改由中國設立特別法院。公使團方面至表贊同。中政府現在所擬上海特別法院條例內容。亦甚完備。至爲欽佩。俟與關係各公使接洽後。當以書面答覆云云。

又一報告。關于會審公廨收回另組法庭一節。現司法正在進行中。據法界消息。前項法庭條例。法部已開始起草。以東省特區法院之組織爲基本。再加以斟酌取舍。一俟條例起草竣事。卽由法部呈由國務會議通過公布施行。在會審公廨取消以後。特別法庭未成立以前。屬于第一審管轄之華洋案件。先由上海縣知事代理。關于此點。似已徵得外人方面同意云。

盧香亭過滬赴甯
▲宋雪琴同官

滬訊。浙江總司令盧香亭。於昨晨專車由杭來滬。沿途小有勾留。於十二時許抵滬北站。卽下車至龍華寺路聯軍辦公處晤宋雪琴。後於一時五十分同乘原車赴北站。同車赴甯。據其左右宣稱。此行專爲賀年。並無其他任務。

又訊。浙軍總司令盧香亭。於昨晨七時乘專車由杭來滬。車過嘉興松江等處。軍政各界均往歡迎。盧氏一一與之握手。略停五分鐘。卽行開滬。於一時另五分抵埠。滬海道尹傅疆淞滬警廳長嚴春陽交涉員許秋帆。上海縣知事張受之等。均往北站迎迓。投刺往謁。卽以赴甯之任務。據謂此次赴甯。以昨奉孫總司令之電召。所議何事。尚未至宣布時期。惟鄙人之所欲而陳者。(一)浙省之防務及蘇浙交界處之駐軍問題。(二)一二三四軍之餉欵支配問題。(三)去歲戰役所有得功之將士。尚未予以獎賞。論功行賞。亦應早日發表。記者又叩起豫省戰事。此間有何表示。盧氏笑而不言。一再詢之。乃云此種戰事太覺無味。至鄙人之意見。當以孫聯帥之宗旨爲宗旨。總之去年吾儕出師驅奉。全爲國家爲人民。今奉旣已退出。全奉之目標已達。現在最要之急務。惟有蘇浙閩皖贛五省之內政。嚴加修明。以保存五省固有之精粹與實力云。嗣以警廳長嚴春陽之請見。記者乃興辭而出。殆至三時半始開甯。聞盧氏赴甯。須勾留一二日卽行返杭。

齊爕元代表之活動

滬訊。齊爕元近以法統問題暨某項要務。特派王文軒來滬。向各方有所接洽。王曾至章太炎寓。因事未見。日來與馮玉仁等籌議助齊活動。極形忙碌云。

在滬議員分赴津漢
▲對反段有計劃

滬訊。在滬參衆兩院議員。前以反對段政府。曾於滬上法租界巨籟達路樂善里組織機關。以圖活動。茲悉此派議員。自得張紹曾有擬閣消息。曾推代表往晤章太炎氏。有所陳述。因章氏對張紹曾活動不表贊同。該議員等。意亦冷淡。相率於舊歷去年臘月下旬。紛紛離滬。分赴津漢。對反段運動有所計劃。致滬上善樂里之機關。則由鄂籍議員王某主持云。

國務院新年改觀

京訊。自前月重設國務總理以來。國務院雖卽經組織成立。但係佔用執政東院之一小部分房屋。設備至爲簡單。形同附屬機關。應有各科處固付闕如。迨由執政府庶務司籌代爲器管辦事。卽已算成立之秘書廳中。亦除一秘書長及辦事員十餘人外。無復他項員司。名爲總攬中樞政務機關。其實不成局面。延至年前八百萬庫券已算辦成。過年後財政上此等小處較可活動。許世英始將紛競已久之國務院參議秘書諸職缺派定發表。聞一日來希望參議秘書地位者。不下四五十人。許初均曾頷首容允。現落選者失望之餘。頗形憤憤。至國務院經費一層。前向財政部請撥之三千元。僅領到百元。餘數至今未撥。急用時曾由許私人籌墊三數百元。現則亦已規定每月經常費四萬五千元。臨時特別費一萬九千元。已由院咨達財政部照撥矣。

賦閒顧問話

(北京專電) 某不通世事者。讀李景林告捷之通電。往詢某老曰。李軍所攻之匪軍。是鬍匪編成的軍隊乎。抑形同鬍匪之軍隊乎。且其所稱吳聯帥爲誰。請指教。某老笑而不答。不通世事者曰。李景林非與國民軍戰乎。國軍爲馮玉祥部隊。胡竟稱之曰匪。聯帥者。是否五省聯盟總司令之吳佩孚。按吳與奉天素相仇敵。何公然稱之曰聯帥。某不解。是以求敎。某老曰。子旣知之矣。何問爲。

(本城專電) 各娼寮鴇頭因錢法毛荒。大開會議。當決定案。曾一律加價。住局照舊。或詢其故。鴇頭曰。政界僅加薪二成。若一律加價。誰來住夜。不是要姑娘的命嗎。

新詩

◇慈母的淚花 (文麗)

(一)
慈母的懷中最能容受碎花成屑的嬰兒。
可愛的嬰兒。
紛紛的花屑上轉滾着你黑暗！

(二)
慈母的淚珠呵。
慈母的淚珠。
是背着嬰兒墮地的。
嬰兒長大了。
碎花的心事也轉變了。
由慈母淚潤過的花英從新吐蕊時。
你看見花匠的掬花。作什麼感想？
十五。二。十六

◇偶感 (萬 里)

汚濁！
這是很大的監獄。
衣食！
性慾！
這是犯人的工作。
監視的。
有嚴厲的獄官。
犯者的。
是無期的徒刑。
逃去！
終逃不出他的範圍。
脫離！
終脫不了他的束縛。
像籠中之鳥。
柙中之歡。
惟有飢飽。寒暖。
離集。悲歡。
人生—
不過如此啊？

◇贈伊 (純 白)

似水的年華。
漸漸地！
沉沉地！
都在吁嗟聲中老去了。
富於悲感的我呵！
怎不替伊惆悵而平呵！

廣告

健康秘訣

▲人身欲謀終年康健
▲祗須依照下列四法

(一)每日得合度之飲食以充養料
滋養料都自飲食中吸取。故不食則病。病則精神萎頓。卽係欠缺滋養料所致。服百齡機。能使不食者思食。少食者多食。滋養料自然充足矣。

(二)每日得通暢之排洩以除廢料
飲食入腹。少數化成滋養料。所餘渣滓。亟宜除去。若過排洩機能衰弱。致起乾隔積食等症。服百齡機。便能潤腸導滯。使人日得一次暢便。廢料自無停頓矣。

(三)身體不受風寒暑熱之摧殘
風寒暑熱。侵入人身。能由徵疾而變成急症。服百齡機。能鞏固表裏。助長皮脂腺之發汗。不僅能禦新風寒暑熱之侵襲。並能將停留體內之舊風寒暑熱疏散也。

(四)血液終日循環普徧全身
血液猶如鐘表中之發條。發條不動則鐘表停。血液不行。則人身病。服百齡機。能滋養心血。助長發射力。使血液淸潔而運行不息。不僅可除內病。並可消弭外症也。

百齡機價目 均按現大洋計算
小瓶一元 每打十元
大瓶二元 每打廿元
總發行所 上海愛多亞路
分發行所 奉天大西邊門外 九福公司
各省埠各藥房均有發售

青島 上海行
神丸 三月三日
大連丸 二月廿五日
西京丸 二月廿八日 (神戶寄港)
天津行
長平丸 二月廿七日
大潮丸 三月一日
濟通丸
龍口行 (往復共旅順不行)
龍平丸 二月二十四日
大阪 神戶行
長順丸
奉天商客取扱店
大連汽船株式會社
電話 代表番號 四一八五番
奉天 西塔大街 交通部通橋
回丸二商會
電話 四二六四番 四二八八番

恭頌東北陸軍騎兵十三師六旅二十四團第一連連長謝公鴻瀛保愛商民軍紀有方之德政
大民屯駐防奉軍已討伐郭賊兩軍之間商民異常驚恐束手無策幸頓駐防奉騎兵第一連連長謝公鴻瀛深明韜略軍稱義師非惟殉身作戰且以保護商民爲已任所有各商交易公平信用是守秋毫無犯是誠謝公保愛商民軍紀有方之德政也四民後福無量感激莫名惟藉報端聊表愛戴之忱耳
新民縣三區大民屯衆商謹啓

恭頌駐豐東北陸軍騎兵第六旅旅長武公中原暨副官等之德政
因武公奉命討逆出發徵要西豐西安東豐三縣民車百五十輛隨隊運輸委副官李子斌押運軍需顧慮週到部等之芻馬均歸武公出價購補以致人食馬喂毫無缺乏部等有口皆碑頌聲載道至今戰事告終武公派十關亭攜欵將部等押送西豐彈留守副官部週至兵分送回籍部等不但感激武公之鴻恩而敬副官等之功德但我國之軍隊北如武公者不可多得部等無以爲敬載登報鳴謝
西豐 傅顯廷 西安 何易三 東豐 趙會民 三縣車戶代表 仝啓

恭頌東北陸軍第十一師步兵三十八旅五十八團三營營長陳公勝卿及全營官兵之德行
自古軍隊戰勝多驕戰敗多潰騎則氣焰凌人潰則橫流肆慾北及晚近援例成風詎湯軍長所部五十八團第三營獨不然值此當郭軍倒戈之際該軍因戰略上關係曾退却經過敝邑安然秩序婦孺撫慰迨至新民鏖戰率部力挽危局今者凱歌來義該營適駐敝村依然閭閻無犯雞犬皆寧足徵陳公平時教育道德根性培深全體官兵均亦潔身自好民等受賜心感用特以旌軍人道德
義縣城北三講屯李世臣等啓

軍服料 新到 破格廉價
▲外觀優美 ▲品質堅牢
▲價格低廉 ▲實用軍服
奉天大東門裡 怡信洋行

淋
淋濁一症在男子發於尿道在女子發於子宮此症緣因或由娼妓之傳染或由風寒或房勞過度得病之由而不同也倘日久失治諸症生焉本藥房現由滬上購到淋病新藥秦效如神名曰殺菌止淋丸專能殺菌解毒清淋濁去濁無論何種淋症均能立效輕者一星期除根重者兩星期全愈誠爲世界獨一治淋之聖藥也
定價一日量六粒奉票小洋五角每盒一星期是四十二粒小洋三元外埠函購加郵費三角
〇代售處安東財神廟街永祥泰哈爾濱道外北大街公和利吉林前魚行大街雙發德長春三馬路新華齋營口老爺閣西東順昌大連西崗恒順裕錦縣南街興華石印局鐵嶺西門裡新華書局遼陽天鉦成岫岩福慶廣蓋平元興四平街雙合成通遼縣大來當法庫西街林勝德本溪增開原驛金盛永公主嶺河南街長記江省瑞林祥〇〇總售處奉天大西門北邊關外 致 大藥房

招聘銀行職員廣告
本行資本總額奉大洋一千萬元每股奉大洋十元在未正式開辦以前總行暫不收普通股欵以昭愼重近者開辦在邇總分行服務職員急於聘任今將招募章程披露如下(一)董事及監察人須招募在五千股以上者(二)經理等處須招募在三千股以上者(三)籌備分處須招募在三百股以上者(四)一等籌備員須招募在二千股以上者二等籌備員須招募在一萬股以上者三等籌備員須招募在一千股以上者凡我各界志士有意充任者祈速向本行接洽
東北農林銀行總籌備處長趙恩銘謹白
奉天大西關中國電話一〇一七

招女生廣告

奉天高等女學校
校址 奉天日站新市街浪速通紀念碑之東奉天高等女學校
宗旨 本校特開一級專招收中國女生造就普通人材爲宗旨
學制 按照中國三三制招收初級中學學生一級
資額 定額二十名
年齡 以二十歲以下爲合格
修業年限 三年
考資格 高等小學畢業及有同等學力者
報名期及學科 陽曆四月十日(卽陰曆二月二十八日) 試驗中國國文 算術口試
入學日期 陽曆四月十二日(卽陰曆三月初一日)
報名地點 在本校報名於陰曆二月二十七日截止
學費 凡報考者須交畢業證書或證明書及最近四寸半身像片
寄宿費 每年奉小洋拾五元分三期繳每學期五元
特典 學生願在校寄宿者其費用與本校他級學生同不願寄宿者聽
初級畢業後可升入高級或其他專門學校
附註詳章函索卽寄或來本校領取

奉天高等女學校初級中學班課程標準

科目學年	第一學年	每週時間	第二學年	每週時間	第三學年	每週時間
漢文	講讀作文文法	四	講讀作文選讀孟子	四	講讀作文演說辨論孟子	五
英語		四	讀本背誦故事文法會話造句	四	讀本會話文法作文默書	四
日語	講讀會話作文習字	一〇	講讀作文習字	六	講讀作文文法習字	六
數學	算術	三	算術	三	算術	三
歷史	中國史	二	東洋史	二	世界史東洋史	二
地理	中國地理	二	東洋地理	二	世界地理	二
理科	植物動物	二	仝上	二	動物生理及衛生	二
公民	政法經濟社會倫理法理公民資格之重陶成	一	仝上	一	仝上	一
圖畫	鉛筆畫淡筆畫	一	鋼筆畫水彩畫	一	油畫簡易用器畫圖案畫	一
手工	編物	一	編物袋物	一	仝上	一
音樂	唱歌樂理	一	仝上	一	仝上	一
體育	普通操各項運動	三	仝上	三	仝上	二
總計		三〇		三〇		三〇

唐山新洋灰有限公司
TANGSHAN PORTLAND CEMENT
THE CHEE HSIN CEMENT COMPANY LIMITED
電報掛號二四五〇
電話號二〇六〇
敬啓 唐山馬牌洋灰 新
本廠經泰西各國專門化驗及格發給證書並經全國鐵路及各船塢廠礦等重要工程以及津滬各國工部局購用各年無不交口稱讚本公司洋灰成色優美足本公司並造各種花磚大小鋪地方磚紅磚各色房頂瓦脊瓦洋灰溝管電桿等等貨品繁多不及備載如蒙賜顧請到本所或各埠分銷處接洽無任歡迎
奉天小西關大什字街北路東新洋灰股份有限公司發行所東部總經理謹啓

利亞補血丹
殘冬旣盡氣轉三陽人類之血液每常隨之而貧弱故當春光明媚之時萬卉競茂之際而人反覺精神疲倦時戀夢鄉春醉春眠之語因之皆成詩話本號所製之利亞補血丹善能補血養氣健胃壯陽服之精神立增食飲倍進大好春興庶不自負也
奉天小西關大井沿
利亞大藥房監製

中外要電

津南決戰機已熟矣

(廿四日發天津專電)

直魯聯軍頻破國民二三兩軍現在滄州與濟鎮一帶對陣相機交鋒國民第一軍刻向該方面陸續進發屆時勝負如與國軍不利奉軍當由側面兜擊以致國軍退據南口之不得已此不曾國民軍死生關頭所以滄州附近戰況必當特別激烈

又濟南電據總司令部發表云直魯聯軍司令部已駐與濟鎮前敵刻

佔青縣青縣離津僅一百里

又北京電張之江所部軍隊現由張垣陸續出發分乘滬車二百餘輛急往馬廠

又濟南電張宗昌以李景林軍行動爲難十急進擬于日內親赴前敵與李協議

賈德耀總揆將實現

(廿四日發北京專電)

本日執政會議決定許世英准續假十日期滿准免以賈德耀爲正式總理

外團對華決議條項

(廿四日發北京專電)

駐京公使團迭開秘密會議結果決定下列三項

一、要求中國政府十分保護外人倘或不能完全保護當可實行自衛手段

二、將來如有派遣外軍駐防要塞地帶之必要時首先聲明係屬正當防衛手段以免誤解

三、警告中國政府從速恢復交通倘或無效實行積極手段

廿四日之小委員會　決定另組專門會研究

(廿四日發北京專電)

本日關會小委員會討論普通品二分五厘奢侈品五分案卒因兩相分別實行日期問題各國委員意見紛歧結果決定交專門委員會研究

又電本日關稅會議小委員會繼續討論二分五厘及五分之附加稅施行問題經衆詳加討論結果將實施日期等項決定另組專門委員會討論研究以資進行至午後零時半散會

鐵相請先脫離憲會　幣原外相亦擬辭職

(廿四日發東京專電)

外間消息仙石鐵相擬俟議會終了潔身引退現向若槻首相聲請先行脫去憲政會一方幣原外相亦有對憲政會關係及外交政策上之對上院關係經緯頗爲複雜因之一俟議會終了或將辭職等情此時外交鐵道兩相之進退問題如何殊爲政界所重視

勞働法案之首相談

(廿四日發東京專電)

政府提案之調停勞働爭議法案及勞働組合法案于八日及十八日先後在下院決定付託委員審議惟其後該兩案均未經一次之審議至勞働組合法案政友及本黨均形反對或要求一大修正之態度一面在與黨間亦有以政府案爲過于緩漫無力與以反對者政府方面顧念命運正在講究對策中若槻首相對此語往訪記者云樹立勞働法本非區區黨略問題事關決定國家長久制度宜大衆愼重討論若有不備自應修正以資完全作成政府以爲本法案資本家及勞働者或均不免有所不惬以致反對然對于勞資兩方採取不偏不黨的主義得其適宜者莫此爲優云云

法國對羅約之態度

(廿四日發巴黎來電)

法國召集外交委員會討論羅卡爾諾條約批准問題首相普列恩上台演說關於擴張聯盟理事會問題批駁列國無公道的態度最後極言此種問題無再議論之必要詞旨激昂即行下台旋經波爾闊克爾氏起而演說大致畧云縱有羅卡爾諾條約及國際聯盟不足依賴是以法國須自任警戒須臾不可稍忽即有充分的保障亦絕不可懈弛軍備云云

總豫算案可決通過

(東京二十四日專電)十五年度總豫算案已於本日經下院可決通過

地方制度決定改正

(東京廿四日專電)地方制度改正法律案擬在本日閣議決定旋經攝政宮殿下裁可提出于議會

美減稅案可決

(華府廿三日來電)美國減稅三億八千七百萬弗案經下院正式承認該案爲前此由上下兩院委員會議協商承認者

德廢奢侈品稅

(伯林廿四日來電)據半官半私的報告德國政府自四月一日撤廢奢侈品稅該案一經實現則多量美術品及其他奢侈品一律免稅殊爲貿易上之一大改革

美巴重締條約

(華府廿四日來電)此次美國決定與巴拿馬共和國從新締結巴拿馬防衛條約以替代一九一三年之條約

巴西擬派聯盟理事

(倫敦廿四日來電)據路透通信員和阿的棨內羅電巴西共和國擬派國際聯盟常任理事日下經該國駐外公使百方運動中

獎勵德俄通商

(伯林廿四日來電)據今朝大藏省發表德國政府此次經美國經濟委員之協贊決定撥出獎勵金三億馬克以資進展德俄通商齊倫利社會社及哈利曼商會擬增資在德之各種事業正在積極計劃中

減少西利亞駐軍

(倫敦廿四日來電)法國首相普列恩向英國政府發出通告將法國在西利亞之駐軍七萬五千名減至六萬名

前羅馬皇儲回國

(米羅諾廿四日來電)前羅馬尼皇太子喀羅爾殿下在米羅諾勾留三月茲隨巖達伊魯佩斯哥及羅馬尼密探部長離米埠啟程向羅馬出發查喀殿下擬在羅馬接見故國之某政治家

組防衛法雪斯團體　社會主義者之決議

(二十四日發不拉格爾電)

社會主義者大會幹部會在本埠開會經衆決定對法雪斯士(黑襯衣)主義特組織武裝團體並廣募基金以資防衛

國際智識界協作聯盟開幕盛況

巴黎通信云。世界人類之渴望於和平久矣。然戰事迄未嘗稍止。一九一八年後大戰雖告結束。而局部之紛爭。則仍日有所聞。各國酷愛和平及心胸開明之士羣相努力於平和之運動。而國際聯盟會亦此時機之產兒也。國際聯盟會之理想雖高。惟實際上仍不免有强權即爲公理之舉動。此由各國政客不肯犧牲私利所致。於是各國智識界人。其注視稍遠者竭力謀國際的智識界之聯合。其利益有三。(一)智識界人其胸襟較常人爲廣。私見較輕。由聯絡感情而交換智則較易。(二)智識界人非政客。其利害衝突之點亦少。蓋公共之目的爲文化與人道。其趨勢爲普遍化而某非單獨國家所能拘囿也。(三)智識界人恒爲國家與民族之先導。苟國際之智識界能先謀溝通。則由智識界之宣傳遂及各國家民族亦較易而有效也。

是以吾人對於一月十八日之國際智識界協作聯盟之開幕。當極重視之。蓋和平之因。大同之果。皆爲該會所負之使命而當努力使實現也。瑞士之日內瓦爲國際政治家聯盟之中心。而巴黎則自昨日始亦成爲國際智識界聯盟之中心矣。吾人以爲此種會議之中心。當以巴黎爲最宜。蓋巴黎具世界最古之大學。爲歐洲文化之中心。人民酷愛自由平等。環境輒能促進事體之完成。此種理想高超之事業。蓋非有如熙詳和煦之巴黎不相稱也。

開會之點爲故樞機主教李息留氏之故宮。頗具歷史上之趣味。蓋爲巴黎大學創辦者。爲十七世紀歐洲文化最重要之人物。今選此宮以爲開幕之所。誠具深意焉。羣衆擁擠中。吾人見有法總統杜美谷氏居主席之正位。其左右則有現參議院長伽爾當氏與陸軍總長班樂衛氏。班氏之右則大名鼎鼎發明相對論之安斯坦教授及公教學生會長與巴黎大學校長等各人亦均參與會議焉。

開會之始。導以音樂。有各國著名之樂調。以示不分國界之精神。將樂畢。法教長達萊陪首起至詞。略謂此會議聯盟機關交付現國際聯盟會長意代表蕭樂夏氏。以爲法蘭西人民渴望和平之贈品。同時並盼一切青年共合協作以達護『人道最後之大慶典』於是蕭氏答詞。即引前法國際聯盟代表蒲雅斯之語曰。『如國際開智識界而無互助之精神。則國際聯盟亦不能生存長在。任何民族皆當與置將來大遺偉大建築之基石。然智識則應先給示此健案之圖樣與方式。此則新結合之使命也。』織有國際聯盟總幹事英代表杜魯士作英語演詞曰。『國際智識界協作聯盟已爲一和之機體。然余盼此聯盟成一眞正國際的結合。蓋余當來巴黎參與盛讀一作品。中調其他星球上亦類存在。亦同盼望公義與和平。智識界聯盟固亦顧與彼等發生關係也。』羣衆鼓掌聲中。班樂衛氏亦起立作詞。預祝此聯盟之發展。並謂『孤立』乃違反人之本性而爲最不幸之現象。人類均願結合。故結合國體乃爲人類之自然需要。而國際智識界之結合。更具重要之旨趣。彼願智識聯盟能實行其使命『建設一偉大和平之紀念石碑於人道中焉。』

是日各國皆有代表與會。中國方面雖有少數同學。然無正式之代表。而使館方面亦奠無聲氣。是又當日慶典中之一遺憾也。

時事要聞

收回汕頭關稅之交涉

香港函云。我國海關。向有洋常之分。洋關因辛丑條約關係。早歸外人管理。庚子而後。因賠款過鉅。洋關收入不敷。故常關亦併歸外人執掌。後復因滿季磅價高漲。合洋常兩關收入。仍不敷賠款之償額。清廷遂將常關所轄五十里內子口之收入。亦暫時撥歸洋關。以資彌補。民國成立後。洋常兩關。收入大增。不特可敷賠款。且有盈餘以供軍閥之揮霍。西南政府對於關餘問題。經已屢次交涉。惟無效果。故孫文在日有收回粵關之議。然以各方阻力尙多。未克成功也。現任潮海關監督馬文車接事後。派員將各子口收回。計被收回者。有潮陽砲台。海門。梅溪。水非。■澄海。蒲坞等處惟各國領事。以該子口歸洋關稅務管理。業已多年。今未經正式交涉。即行派員收回。於手續上實有不合。特令潮海關稅務司。向汕頭交涉員及潮海關監督抗議。日前馬已正式駁覆。茲將其覆函照錄如下。敬覆者昨准覆函本監督均已閱悉。本監督此次收回五十里內各分口。完全根據辛丑條約。今貴稅務司以照全權大臣之議爲言。全權大臣之議如何。本監督毋容深究。但當時將五十里內各分口。撥歸稅務司管轄者。無非爲補足賠款起見。近年稅收日旺。洋關及通商口岸之常關收入。還款有餘。則五里內各分口。業已銷減。當無再歸稅務司管理之必要。況五十里內各分口。自歸稅務司兼管後。並且不能以時整理。■馴致有砲台口司事王盛庸被秤手告發舞弊案。提出確鑿證據。歷前稅務司及副稅務司有心徇容。擱半年。置不問。貴稅務司亦佚本監督派員再三催促始將原案送署。該前稅務司及副稅務司均屬有虧職守。譬若有人當時因欠人債務。將產業委託他人管理。迨債已償淸。則所委託之人。詎有爭執之可言。故本監督以爲貴稅務司對於收回五十里內常關各分口。不論意見如何。均無抗議之餘地。■來函又稱。事前既不通知。事後始爲函照。強制執行。理或未洽等語。本監督對於各口辦理收稅事宜。如有不妥。應負責任。特依照外人幫辦稅務章程第七款辦理。於理並無不洽也云

舊歷新年之上海社會

滬訊。舊歷元旦上午天佳。下午忽然黑雲蔽天。細雨連綿。道途泥濘。新年景象爲之減色。各馬路上之遊人絕跡。一般小本經營者莫不大受影響。初二日(二月十四日)天雖陰而途中已乾燥。故南京路及城隍廟中遊人往來如織。各遊戲場所營業爲之一振。十五日上午天仍陰雨。北風怒吼。寒氣侵人。至下午三時許忽然彤雲密佈。雪花微飄。寒氣尤劇。茲將本埠各機關及社會狀況分誌如下。

▲各機關　淞滬戒嚴司令部。江蘇駐滬交涉公署。上海縣知事公署。淞滬警察廳。均懸旗結彩照例慶賀。各警區署亦一律張懸旗燈。此外公私各機關亦均停止辦公。商號居家仍沿舊習成各休息數天。

▲公共租界　丙寅元旦。商界仍沿舊歷視作新年。社會情形一如曩昔。惟南京路之保安司徒廟(即虹廟)又出傷人慘劇。每年大除夕夜半至元旦薄暮。燒香婦女奚啻萬千。數年以前常出擊斃人命。嗣後該管老閘捕房每屆必預派探捕前往照料。詎今年又釀傷人之禍。當元旦午前一時許。凡迷信之老幼婦女。手携香籃入廟。入數漸多。廟屋狹小。遂形擁擠。一般遊手好閒。則以看熱鬧。故亦擁之若鶩。迨婦女跪地膜拜。若辈跪其旁。且口稱(拜堂)藉以調笑。不免由羨生妬。未得隙地不能與婦女並跪者。因是一聲疾呼廟內起火。衆一聞斯語。信以爲真。莫不爭先逃遁。互相踐踏。有被軋傷倒地者。亦有嚇哭而奔齊。老閘捕房聞警。立派華探長陳雲忠包探周桂生西探長康仇馳往調查。並無失火之事。當即入廟將流氓驅逐。除審廟門暫閉。則有五人倒于地上。(一)金生福。住法租界呂班路一百九十一號。(二)無名男子。廿七八歲。(三)楊海清。卅二歲。在閘北商務印書館做工。(四)婦人陳陸氏。卅五歲。(五)女子吳黎珍。廿一歲。住長濱路十號。惟金無名男子受傷最重。當送院救治恐有生命之虞。其餘男婦三人則係輕傷。各自歸家。當時地上遺有男女鞋子二千餘隻香籃一大堆。直至三時餘。大門重開。後來婦女不悉前情。仍復入廟燒香。足見迷信之中人深矣。是日除燒香外。金錢砲亦爲應時品。婦女經過均被砲攻。擲砲之人並不限於兒童。雖爆聲到處皆有。然以福州路福建路口浙江路牛莊路口新垃圾橋三處最多。在牛莊路口者豪興更濃。甚且高踞樓窗口。伺隙而攻。婦女一至該處。上下交擲。乒乓聲音喝聲振耳欲聾。膽怯者多低垂粉頸手掩嬌容而過。好事之徒且用邊爆燃點置於車之後面。則更爲惡作劇矣。今歲遊戲場所較舊增多。既添一大新舞臺。又添新新屋頂樂園及神仙世界。新年期內富家仕女乘汽車出遊者甚衆。經捕房傳諭各汽車行車夫開駛汽車不得迅速。以免肇事。如不干涉。他若露天賭博。焚害最深。當局嚴加查禁。不稍寬縱。故此風已不復見。惟總會旅館則殊不免云。

▲法租界　法總巡於元旦日傳諭各捕房捕頭。嚴禁遊帳乘新年在各馬路設攤誘人賭博。捕頭加派探捕分往各馬路查察。

刺廖主犯朱卓文被捕

廣州訊云。廖(仲愷)案主犯朱卓文聞在香山緝獲解省。元(十三日)已開審。(按)朱卓文爲廖案主犯。前已在逃。匿香山匪窩中。國民黨二次代表大會中。決定限粵政府軍隊於兩月內緝獲朱卓文。旋由政府懸賞十萬購朱甚急。朱之忽就捕。或即因此云。

民黨要人李方先後赴津

京訊各方戰事停頓後。方聲濤應馮玉祥之召。到包頭盤桓多日。於舊歷臘底。李烈鈞與方同到北京。與民黨諸要人籌商時局。嗣因孫岳屢電邀約李方到津。李因事急赴包頭。除夕日由京西上。方亦于是早偕同王懋俞應麟郭樂專車赴津。到新站時。已有耿政務廳長率同蘇廳務科長。在站迎迓。方等乘瀛車到國民飯店少息。即移住督署早所預備之外交大樓爲李方行營。并聞李烈鈞亦有電到津。不日可到埠云

長沙排英運動之經過

英美烟公司調水兵登陸

長沙通信云。五卅慘案發生後。反英日運動。如春潮帶雨。瀰漫全國。抵制仇貨。尤與洋商以重大之打擊。湖南方面。查貨交涉。前共約二十起。平江之洋油案。其最著者。批制仇貨。與大商人利害衝突。因是亟謀破壞雪恥會國貨維持部。近商人更組織商業自衛團。以爲武力之對付。政府則獻媚外人。帮助奸商。對於仇貨。保護起岸。民衆方面。亦組織救國義勇隊。以爲對抗。久受巨創之英美煙公司。乃乘此機會。恢復營業。並舉行贈彩。以廣招徠。二日上午。雪恥會糾察員。在福星門外河街。勸阻市民購買仇貨。適有一購哈德門牌烟之華人。正擬抽彩。被糾察員勸阻乃止。並隨糾察員同行回家。至草潮門口。突有英人三名趕來。用手槍轟擊糾察員不止。當時受傷者七人。郭性初跌倒。頭部受傷。不省人事。龔達面部受傷。血流不止。英人打傷糾察員後。并將購烟華人搶回。揚長而去。未受傷之糾察員數人。復往勸阻市民購烟。英人乃以手槍擬之。作射擊狀。糾察員未與抵抗。故未開槍。後戒嚴司令部商埠警察署派隊彈壓。將受傷者驗明診治。交涉署業向英領提出嚴重抗議。雪恥會則定三日召集緊急代表會議。籌謀對付。其通啓云。逕啓者。二日午前十時。本會糾察郭性等初在草潮門。上檢岸查仇煙。突遇英美烟公司三英人前來干涉。糾察員以其既在我國地界。且係干涉國人。搬諸國際公法。該英人萬無干涉餘地。婉詞謝絕。不料該英人聲勢洶洶。不可理喻。拳打足踢。復用手槍威嚇。糾察受傷。計有七人。血跡模糊。現已就診湖南公醫院。似此凶暴惡極。殊屬有辱國體。竟以亡國奴待我同胞。茲定三日下午二時。在省教育會開緊急代表大會。討論對付方法。事關國體。千請推派代表二人。屆時蒞會云云。

英美烟公司英人毆傷雪恥會糾察員七人。業誌前函。昨三日英國水兵上岸。荷槍實彈。一面站立該公司門首保護。一面在街上昂然行走。政府聞已提出抗議。但其內容。不肯宣佈。無從知悉。昨日英領反行駁至省署藉口妨害營業。提出抗議。對於英人毆傷調查員事。一概抹殺。反責糾察員查貨之不合。湘趙雖爲照例之答辯。然終不得要領而出。雪恥會於三日下午二時。召集各團體代表會議。到者教職員聯合會等四十餘團體。百餘人。首由雪恥會主任曹羽儀報告云。昨日本會糾察。在草潮門實行職務。距離英公司六十步以外。勸阻華人毋購仇貨之時。突有英人三名。由英公司出而將糾察毆打。並出手槍。其勢兇猛。各糾察因恐釀起外交問題。故皆退讓。而該英人竟盡力追擊。以致被打傷者有七人之多。個人方面。固不要緊。但此事關係國體。不能輕易了過。應如何對付。請討論云云。報告畢。公推曹子桓爲主席。發言者前後數十人。語極憤慨。最後議決十條如下。(一)向英人嚴重抗議。(甲)懲辦兇手。(乙)撫卹傷者。(丙)担保以後不得再有此種行動。(丁)停止英美烟公司在湘營業。(二)向政府及雪恥會道歉。(三)請政府保護愛國團體。(四)向政府請願。對於議決各條。極力交涉。並限七日內具體答覆。逾期則人民自動的實行。隨推張漢藩六人爲代表。於散會後前赴省公署。省議會。交涉署請願。依照辦法實行。(五)通電全國。宣佈情形。請一致援助。(六)以本日到會各團體名義。致函英領。嚴重警告。並即發宣言。(七)由工商學團體派員增加糾察隊。仍繼續積極進行。(八)以後查有奸商販賣仇煙。除將煙焚燬外。並將其捉獲遊街。(九)致函商會。請自動的抵制仇貨。並通告各行業。一致進行。(十)服務仇人者。先予以勸導脫離。次則警告。如再不行。則施以相當辦法。會畢。代表持文往省公署請願。適趙外出。由朱副官接待。對於所請各條。允予轉達。後至交涉署。因時間已晚。辦事人員概已外出。祇得將呈文交號房呈遞。

孫傳芳統一蘇浙軍隊

據軍事方面消息。孫傳芳謀統一江浙軍事起見。擬將現有軍隊。改編八師。原有第一師陳儀第二師周鳳岐第三師盧香亭第四師謝鴻勳以上四師編項歸浙省供給蘇省以第一師白寶山改爲第五師。第十師鄭俊彥。改爲第六師。贛軍第二師馮紹閔。改爲第七師。此外將蘇省雜式軍隊。爲第八師。以孟昭月爲師長。以上編項歸蘇省供給。除白寶山第五師。已經發表外。聞將陸續編制成立。

蘇省整理財政計劃

南京通信云。蘇省虧債四千萬元之鉅。財政幾瀕於破產。各項經費。積欠未發者。亦屬不少。若不設法整理。現狀將不堪設想。財政廳長李鍚純。對於蘇省財政整理計劃。分爲四類。摺呈孫總司令。陳省長。採其內容。第一類。整理兌換券。計欠本息二百數十萬元。善後公債。計欠本息七百數十萬元。公債票計欠一百數十萬元。共欠一千數十萬元。以淮北鹽岸加價。悉數截留。年約百萬元。以之分期還本償息。設還以後發行債券。不致爲社會所謗棄。財政得以裕如。●而軍政各費。得以如期發放。方可顧全官廳信用。第二類。爲償還中交兩行借墊各款。共計欠一千二百萬元。中行佔七百萬元。交行占五百萬元。以各縣忙漕貫稅償還。惟忙漕久已預借淨盡。僅有貨稅年得七百餘萬元。而從中抵報。約占半數。現此次兵燹以後。江北各縣。大半蘿掘俱盡。現擬仿照吳縣發行地方公債。以忙漕作抵。惟事屬初行。難收效果。當此國庫空虛。籌借無法。擬令各縣仿照吳縣辦法。漸次實行。如能行之無礙。以每年忙漕分還。將來不難清償也。第三類。償還各縣錢莊商會借墊各款。合共五百萬元。以鹽斤加價。分配期限長短。酌定償還。第四類。欠發軍政各費。計蘇省各機關約一百數十萬元。現擬籌借的款。酌其緩急。分期補發。免致辦事人員枵腹從公。廉俸不得。而不能使其安心任事也。李氏理財目標。總期以前各債。漸次清理。以後軍政各費。到月即發。即使借債。決不挪用發放各機關經費。以之償還舊債。而使舊債減少。新債不增。各處經費。皆以各徵收機關徵解足額。儲藏國庫。以備發放。以上四類頗蒙孫陳兩長嘉許。刻正再行擬具詳細章程及妥善辦法。呈請核示遵行。

蔡元培在滬之演講

▲在北大同學觀迎會

在運動。遍於全國。北大乃居重要位。外國生時。人以我爲在北大。常以事情相議。上海同學對於北大非常關切。我每過上海。必定歡迎。係因愛北大。因而愛我。所以我想諸同學就北大何者應改良。何者應辦理一一指示。我初回國。尙未到京。但覺得有應當辦理者。大學重點。不在講堂。而在研究所。重要功課就在研究所研究。學生出校。總先在研究所下一番工夫。畢生研究的基礎。就在此時定局。後來到社會上繼續研究。總不離此時所定。所以大學最重要者即設備。北大國學系設備稍好。學生研究所得輯爲國學季刊。歐洲研究中國國學者。常以此爲有價值材料。地質系所出地質學報亦有相當地位。生物學總各努力。設備尙未完全。其餘各系更有者不外必要之物。臨時添置。工具已不完全。教員亦覺講堂內。尙來不及。遑談研究。我們應當設法使其成爲大學。在國外時。友人常商量要設一研究所。其經費極力去籌。即如庚款亦不失爲來源之一。經費稍多。就可舉辦。現在經費。却全用在講堂內面。研究設備。一門不及。來如講義。需費甚多。一門功課。總要印詳細講義我們究有無方法。使大學生用功時多。要講堂時少。學習功課何必定用講義何必如何還要講義。歐洲大學講堂內聽講時。覺平淡無奇。如不看書。一樣不能得到學問。即令一門功課每星期四點鐘或加至六點鐘。〔與中學外國語一樣。未必即能講好。此係我理想。尙未試驗。事實上能行與否。還須試驗後再定。

學生運動。在國內紛亂中如今日。無論就人道主義或其他主義上說。總不能免。但救國要有救國方法。例如救火。必須通知火警。或用其他方法。如無方法。救火不成。救國亦然。如無方法。總是無聊。故智識階級要想出救國方法。學生救國。一時因種種必要。或服務某種機關。或爲羣衆運動。雖無不可。但如何方法。使學生有充分修養。以備將來救國。此尤爲重大問題。讀書與運動全屬重要。每故次事件。應當權衡輕重。看犧牲讀書。到底值得不值得。我所希望於學生。尤其是大學生。在政治上應當有所主張。但資格應當分開。在校學生一方面是國民。一方面是學生。國民應當爲救國運動。學生應當讀書。兩種資格應當分開。決不可應用學生資格到國民方面上去。學生可以愛國。但不應以學生或某校學生會名義去做。事實上學生會名義的力量。或比個人大些。固不外一種手段。但此種手段決不宜用。好在大家都漸知此種手段。不受蒙蔽。這一層我一定要校正他。或者積重難返。不能校正。但良心上總算覺得非校正不可。總之。大學總要成一研究機關。總要有一部分研究的人。即離學校到社會。總要有研究的機會。我意見如此。不如此辦。即不擔任校長名義。如果担任。必如此辦。因諸君均是同學。故說到此。還請指教我以後的方針。旋由于樹椿致詞宜生丁緒寶陶棠曾諸君提出數事。由蔡先生各與答覆。進餐既畢。時已三點鐘矣。蔡先生乃一一握手言謝而別。(未完)

奉天萬芝堂蔘茸莊

蔘茸補腎丸

此藥專治男子先天不足後天虧損少年破身太早房勞過度痿不腎寒精冷剏泄不能種子陽空乏興與而不久夢遺滑精髓骨蒸以腰痛耳鳴精神短少自汗下下元及婦女經脉不調赤白帶藥添精虛冷久不孕育等症服此每匣兩種子壯陽補腎大有奇功元四角一打二十四元

立止咳嗽藥

專治男女老幼諸般咳嗽不論年深日久虛損勞傷咳嗽吐血痰中帶血傷力咳嗽肺虛痰喘睡臥不安飲食少進內傷外感肺經不清此藥善能止咳定喘養血清痰能補能和能清能散管保去根永不再犯立見功效每付價洋六角治付五元四角五付二元八角

三黃寶蠟丸　主治跌打損傷消腫止痛服此丸有起死回生之力每付五角

麝香膏　專貼無名腫毒疔毒惡瘡對口乳癰痰核瘰癧無不效驗每包價洋六角

麝香散　專治諸般痧症無不效驗每大瓶一元小瓶五角

神效虎骨酒
專治腰腿疼痛手足麻木半身不遂五勞七傷服此酒神效每大瓶四元小瓶二元

虎骨熊油膏
此膏專貼左癱右瘓週身麻木筋骨疼痛內服本堂虎骨酒最能舒活血每大張價洋一元小張五角

宋氏救喉散
專治咽喉諸症單雙乳蛾喉癰纏喉喉花攻喉或腫破爛水漿不進吹之立消每大瓶一元六角小瓶八角

開胃止痛丸
專治男子心胃疼痛胸膈脹滿飲食無味嘔吐惡心寒積肚痛等症服之甚效每付五角五付二元三角十付四元

調經種子丹
專治婦女經脈不調氣滯血少時常腹痛崩漏帶下不耕服滿咳嗽盜汗腰疼腿軟服之調經開鬱每大匣四元中匣二元

保胎健母丸
專治婦人患墜胎者或一次二次者或受孕之後久服此丸萬勿墜胎之患誠屬保胎之上藥每匣二元

双合化痔膏
專貼男婦諸般痔瘡疼痛不止貼之神效

牛黃上清丸
專治諸般火熱上攻頭暈言語繁亂或偏正頭痛咽喉不語等症服之神效每大盒一元二角小盒六角

琥珀遂淋丸
專治五淋白濁小便不利下元虛損服之神效每包八角

明目退翳散
專治眼疾無論遠年近日風火暴發紅腫赤澀障翳雲蒙服之神效每包五角

總號醫士▲孔益忱（溫恩錫　趙春圃）◎分號醫士▲（劉東閣　李尊民）應症◎奉天省城（總號大西關大街　分號商埠北市場）萬芝堂謹啓（電話一一四三）

此藥各埠均有代售　外埠函購郵費自備

合名會社 大倉組

營業課目

▲總行　日本東京京橋區銀座通二丁目七番地

電裝電機　各種機械　鐵道材料　五金雜貨　銅鐵水管

硬煤煙煤羊毛皮件呢絨　五穀雜貨電氣機械器具　海味肥料汽車並其材料　油類木料焦炭硫磺黑鉛　道木洋火綿花洋絲洋布

包辦工程　代理水火　人壽保險

分行　北京　天津　上海　九江　香港　奉天　營口　安東　大連　本溪　倫敦　紐約　漢堡　西士呢　以及其他各主要地方

奉天出張所　奉天浪速通四十六番地

日本總辦室　電話八八四　九四九番

中國總辦公館　電話一五七九　一五六五　一四六一號

蜂印香竄葡萄酒

ハチジルシ コーザン ワイン

容易滿足此希望

常滿潑潑元氣與精力樂享日常生活之幸福諒爲閣下所希望不已者也欲享此樂惟有蜂牌葡萄酒眞能滿足此希望唯一無二之絕好保健慰安飲料也

美味　最快美適萬人之嗜好

滋養　最豐富增氣力助精力

東京近藤利兵衛商店　發賣元　大阪神谷傳兵衛本店

白色補丸

補腎　壯陽

補腎壯陽　少年早衰　房勞過度　夜夢滑精　手淫早洩　陽痿不舉　甚有奇效

凱帽士大醫生白色補丸　主治
男女老幼　血枯氣衰　面黃萎腰　肢無軟
弱　胃不消化　咳嗽氣喘　陰萎陽萎　操
勞過度　胸背刺痛　以致形容憔悴　精神
痿靡　忐忑驚悸　手足冰冷
唇耳失紅　腰部痛酸　頭
暈目眩　膀胱受濕　精寒腎
冷　四肢痿痺　痲木不仁
少年早婚　以及婦女體弱白
淫白帶　經血不調　手足浮
腫　經滯經閉　或者先天不
足　幼而失調　一切百癆內
傷　均當速服　凱輯士大醫
生白色補丸　最能使抱患諸
君同登壽域也　凱輯士大醫
生白色補丸揀選有功上等神
效藥料提取藥精毫無雜質以
化學製成潔白糖衣扁丸其性溫知和而不猛
效力宏富而不燥四季咸宜寰宇各國諸大名
醫均證明此丸療治以上各症實有特効

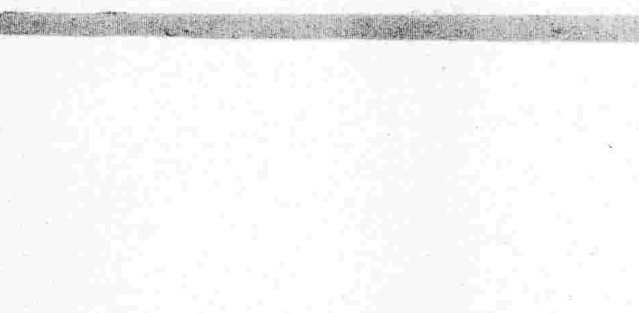

代理處

奉天和勝金　奉天中西藥房　奉天大德生　奉天歐美西號　奉天歐美東號　奉天入吉祥　奉天北市場濟生號　奉天恆慶生堂　奉天裕和堂　奉天西德堂　新民屯慶生德　滿子復發永　錦縣福金永　錦縣大陞生　義縣增號　興城寶華新　綏中東和堂　山海關公和祥

山海關公聚興　開原德祥厚　開原德泰隆　鐵嶺福合盛　鐵嶺和發號　昌圖德泰王　四平街德天堂　四平街德和興　四平街德慶瑞　八面城同　遼源德慶會　遼源大德慶　遼源德泰順　洮南德慶仁　公主嶺三合公　公主嶺德泰祥　公主嶺義記號　范家屯大德新　范家屯窯記藥局　范家屯天德慶

千金寨德泰興　千金寨信仁堂　本溪縣春興堂　雞冠山德厚興　鳳凰城大德堂　安東大生東　安東福興堂　安東濟安藥房　安東東益增源　安東瑞祥泰　遼陽義和堂　遼陽天王成　遼陽源興仁　遼陽天福順　海城德增福　蓋平天一堂　大石橋聚和祥　營口中西藥房　營口義興成餘記　營口東亞藥房

營口興保長　營口洪春堂　營口天合成　營口義順盛　瓦房店天和成　普蘭店吉義成　松樹福興堂　貔口順義成　金州志義興　熊岳新泰堂　大連西崗廣生　大連西崗天和藥房　大連市華泰藥房　大連市華西藥房　旅順仙芝堂　旅順大德堂　梨樹縣天德堂　奉天永年藥房　長春世一堂

長春同德堂　長春天和堂　長春天育堂　長春義和謙　長春中西藥房　長春濟仁一堂　長春秦和祥藥房　張家灣德泰增　下九台世德堂　雙城堡世昌厚　雙城堡永德增　雙城堡慶興堂　阿城縣世德堂　阿城縣世昌堂　一面坡德一永　一面坡玉和玉　烏吉密盛盛堅　橫道河天發永　海林站會榮堂　林站會天榮福

寧安縣振和堂　寧安縣萬生裕　安達站誠泰彩　呼蘭河錦和堂　呼蘭河天和堂　呼蘭河永德堂　呼蘭河復合福　綏化縣和發店　綏化縣興和支　通河縣同和發　通河縣和同發　西集縣同發同　甜草崗新來德　甜草崗天德春　昂昂溪育升祥　巴彥同發　巴彥長發聚　木蘭琴和發廣　同賓古盛店　方正縣和發宏長

方正縣恆發和　三姓德盛長　三岔河同慶和　明水縣廣增和　拜泉縣中和藥房　拜泉縣美煙公司　扶餘縣慶昌福　農安縣德泰增　三岔河天德堂　克山縣德興祥　樺甸縣天益成　豐樂鎮通聚恆　海倫天豐長　海倫久遠　寧安縣慕新藥房　闊西中西藥房　大賚縣衛生藥房　海拉爾洪順堂　吉林泰華西藥行　江省泰華西藥行

無處購買請將欵寄至駐華總發行所哈爾濱道外秦華西藥商行立即奉上不誤價目每瓶大洋一元五角每打十五元

赤玉牌葡萄酒

赤玉葡萄酒係特別釀造之藥酒美味滋養各臻其妙今爲全國葯局暨一般家庭必備唯一之補品均蒙賜顧服用無任榮幸。

綫

北京　天津　山海關　錦州　到　前　後

奉天　新民　溝幫子　錦州　到　前　後

鄭家屯開　四平街到　前　後

吉林開　長春到　前　後

綫

寬城子　滿溝　老少溝　雙城堡　哈爾濱到　前　後

愛河　穆稜　綏芬河到　前　後

一面坡　阿什河　哈爾濱到　前　後

扎蘭屯　富拉爾基　昂昂溪　安達　前　後

巴里木　興安嶺　海拉爾　滿洲里到

東三省新聞

▲奉天▼

○對國民軍計劃變更

張吳協定後奉軍對于國民軍之作戰計畫原本積極進行如委任湯閣忱爲熱河都統即其一端至春節前奉軍種種戰備無一不在急進之中茲據昨日某要人傳出消息謂奉軍作戰計畫經最後會議結果已經改編係對于奉榆方面及奉熱邊境悉採守勢不再進攻所有驅逐國民軍之軍事統由張宗昌李景林二部任之其應需經費及器械此間當盡量援助但國民第一軍如有得手南下之時或京師有危亂狀態亦須進展昨二十四日軍署會議即爲此種計畫之決定云

○分發各軍機關炮

總參謀處對于新編制之各師旅會擬一律發給機關槍砲以厚實力並通飭預備熟手軍隊以便成立茲聞是項槍砲已于昨日(廿四日)實行發放由各師旅備呈具領云

○軍官隊緩期遣散

前在新設置之軍官隊當局因失信任會擬遣散以節虛糜昨聞此事經張漢卿軍長考慮結果因種種關係又請准總司令緩期遣散將以戰局情勢如何爲定云

○公共匯兌之規則

奉天銀行團組成之匯兌所已誌昨報茲將其規則詳誌如下一每日以出售天津現大洋上海規銀兩種現貨匯票以十萬兩爲限按市價爲標準如市價過漲該所不隨之超過二承匯者以採辦入口貨各商號爲限不准牟利一經查出送官處罰三每早九鐘至十一鐘開辦四每號以規銀一千兩爲限如掛號者超過匯額平均支配五上海規銀匯票由官銀號開給天津現洋匯票由匯兌所填給憑証持赴中交兩行領換匯票六承買匯票須送印鑑紙蓋用坐圖否則無效七外埠辦理入口貨之商號有正當用途來瀋作匯須經總商會證明亦准掛號八該所以七個月爲限至九月廿二日截止云

○實業會議之預聞

實業廳長張之漢秉承省長旨意爲振興實業計定於三月十五日在省開一全省實業大會以便互相討論應行興革各項農工商礦各界不論工廠商號之經理執事均可出席並聞於二十日發出通函着各該經理執事等屆期務須到會云

○許司令別有位置

後方司令許蘭洲自軍事收束後不時奔走關內各處當局甚爲倚重茲聞張總司令以許氏爲軍界先進乃擬委爲前方指揮之職以重老誠惟許以是職責重大頗不願就日下尚在考量中云

○日總領事將回國

駐奉日總領事吉田茂氏因有要公須與外務當局直接商酌日內即當回國一行此間總領事職務由內山領事臨時代理云

○船津總領事過奉

船津總領事准于二十六日午後六時卅五分由安奉路來奉係爲前往北京參加司法會議者

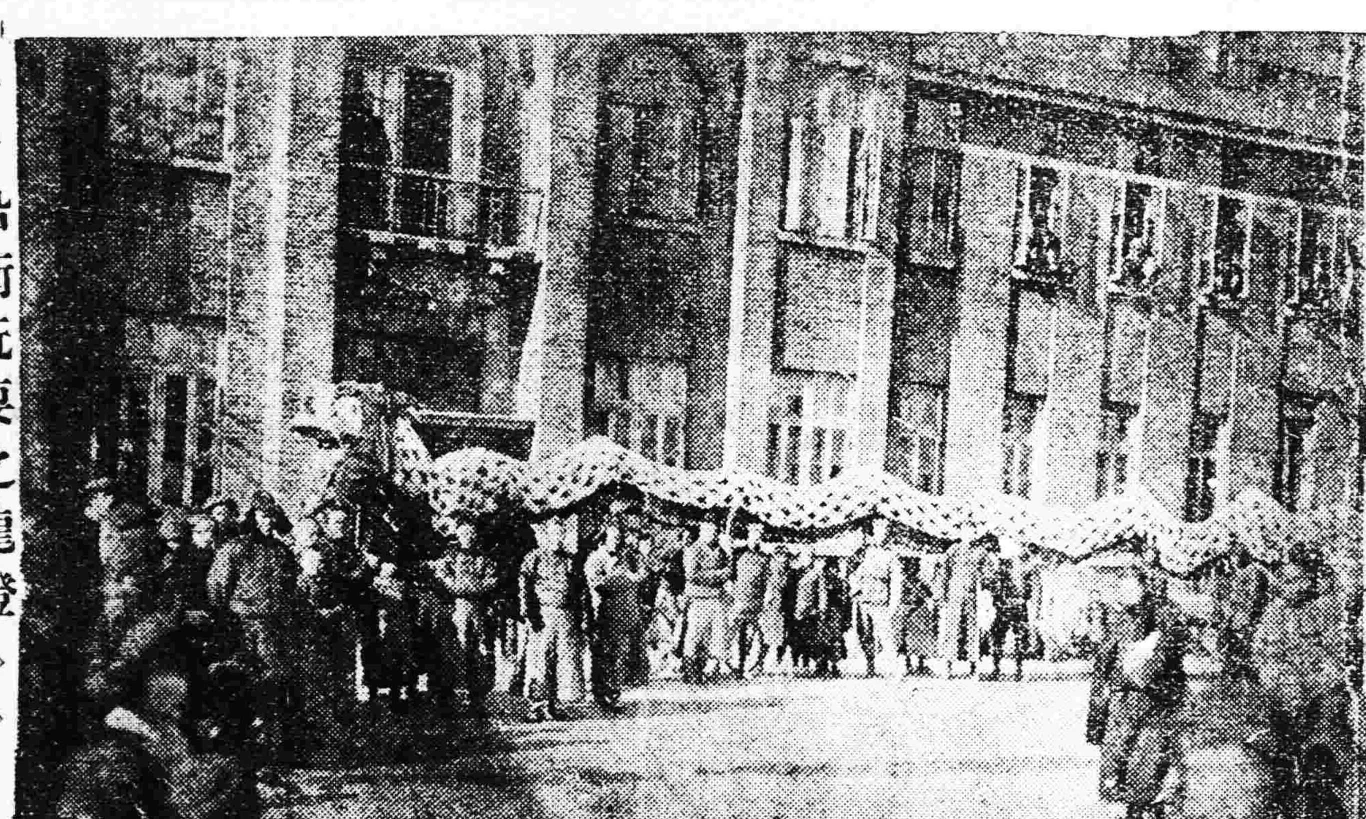

◇沿街玩耍之龍燈◇

○蕭旅長因公來省

騎兵三旅旅長蕭國慶因有某項軍務必須回省謁見張上將軍稟陳特於廿四日乘奉榆專車由黑山防地來省云

○財政部派員來奉

財政部因去歲省部關連之某種經費須行派員來奉清理以便造册遂于昨廿四日派遣徵權科員會與業來奉向當局有所協商惟另據一說該員此來係于鹽稅事宜有關二說未知孰是姑併誌之

○俄副領回奉誌聞

駐奉俄副領事雷烏英氏爲向東路長官伊瓦諾夫報告中係協定軍事運費辦法於日前赴哈茲已事竣於廿三日晚回奉並聞伊氏因此次對華外交頗爲軟弱大不滿意云

○兵工廠大事擴張

兵工廠自昨年大興土木以來迄今尚不及工程之半數爲整齊觀瞻計先將臨街門墻修葺寬長約及七八里週圍廿餘里其寬濶可知聞此際尚在墻外曠地測量擬再擴張云

○祝賀紀念之續訊

日僑定於三月十日陸軍紀念日大事祝賀等情曾誌報端茲聞會議結果公推吉田總領事爲委員長川本民會長爲副委員長井上地方事務所長原田獨立守備隊長木下在鄉軍人分會長等爲職員並定是日清晨網羅在鄉軍人團青年團各校學生集合於練兵場舉行市民閱兵式並聞此次之祝賀宴預計須欵一千六百九十五元計入場券每人金一元希望一般於期前赴商業會議所地方事務所居留民會三處報名可也且定於九日夜間在公會堂先開一市民軍事講演會云

○張鎮使公畢回防

洮遼鎮守使張仙濤前因請領軍需報告防務特自來省謁見張總司令面陳一切現已公畢該鎮守使遂於二十四日離省回防以重職守云

○翟運使視察先聲

東三省鹽運使翟文選爲剔除緝私人員之積弊整頓鹽務計已定於日內來省謁見當局然後親往錦新各縣視察一週以昭鄭重云

○江團長改充諮議

東三省保安總司令張雨亭查前補充團團長江顯樓因戰受傷業經全愈亟須委用以昭激勸因特委爲總部諮議江氏奉委昨已到部就職云

○教育所考試教員

瀋陽縣教育公所現查各校教員不敷應用特擬招考教員存記以便補充現已定于今日(二十五日)上午十時在中街買記胡同第三小學校舉行考試計分國文算術口試云

○委任突泉法科長

省公署查突泉縣司法事務日繁應添司法科以專責成特委瀋潭泉爲該縣司法科科長潘氏奉委已于昨二十四日前往視事云

○遼瀋道添聘秘書

據政界消息遼瀋道尹佟德一近因署內事務繁多應添聘秘書一員以資臂助現已聘定褚清禪爲該署秘書並呈報省署備查云

○洪紹濬由濟歸來

前陸軍第二十師副官長洪紹濬於該師在江蘇被孫傳芳解散後曾滯留山東迄未返奉茲因該師師部土匪師長去電相招始於昨(二十四日)日道經大連歸奉下車後當日赴城北木匠屯謁見郝氏云

○石知事公畢返任

蓋平縣知事石蓬瀛爲商陳要政曾於日前來省茲以商陳事竣遂於(昨二十四日)晚乘南滿車南下返任云

○審判官假滿回開

開原司法公署審判官楊冠生曾於年前請假回里業已多日茲假期已滿遂于昨二十四日來省謁見高等廳單趙二廳長稟陳一切旋即乘南滿車回開原任所云

○同澤校考試揭曉

同澤中學校經各教育界要人協助之結果除甄試舊生外並新招插班生業經考試于二十四日揭曉計錄舊生及插班生有張凌雲等八十七名一俟擇定開學日期即當入學授課云

○財廳添委庶務員

財政廳庶務事繁原有人員不敷應用高代廳長遂委王樹勛爲庶務科員襄辦會計事宜業已札委到差視事云

○高廳催造報告表

高等檢察廳長趙梯青以各國法團行將調查各縣監獄及司法之成績如何曾飭令各監獄員先行造表報告以便核閱乃二月將終遵章造報者尚少遂通令各監獄員迅速造報勿得玩忽云

○肇新公司之近況

省垣肇新窰業公司成立將逾二載其成績之卓越已爲社會所公認茲聞該公司新擴充之磁業部經總理及日人安川博士積極進行之結果現已製出成品各種粗細磁器無不俱備各界關心實業者均以燒煉磁器爲東省一種新事業爭赴小西邊門外工業區該公司窰場參觀莫不極力贊許並謂該公司執事人於此硝煙炮火之中尚能經營東省罕有之新事業其熱心毅力實足欽佩云

○烟公司工人增薪

小西關萃花胡同中俄烟草公司工人要求增薪一節曾誌本報茲聞該公司鑒於工人生活之艱難已久將全體工人月薪一律改爲現大洋而製烟女工月得奈增加銅子三枚刻下各工人照常工作云

▲吉林▼

○省座辭職後誌訊

王省長因病辭職後繼任人位迄未確定外間雖有于冲漢等之呼聲但均不能實現近聞張督辦因王省長既患失眠症又適母喪准予假期兩月休養治喪假滿再行視事但王省長以母喪益形消極假滿肯回任否是一問題云

○王處長由奉回籍

王警務處長於春節後赴奉拜謁督辦關於吉省警政有所陳報聞王處長在奉公畢乘便回錦州料理家務原因客冬郭軍倒戈時錦州受劫甚重王處長宅第亦被損失在錦少留即回吉云

○日民會選舉結果

日本居留民會云官選議員四名業經選出曾誌本報該會又於廿一日是日選舉十二議員額中三分二之民選議員當日上午十時投票下午三時開票茲將其當選人姓名及所得票數列下

姓名	票數	姓名	票數
吉武常一	一二一	稻村峰一	九一
三橋政明	一一〇	佐藤精一	七六
村上匡平	一〇九	武田守一	六八
兒玉多一	九〇	寺尾民助	六七

○穆煤開鐵路營業

哈埠歸客謂穆稜煤礦公司之穆稜鐵路事務所成立以來礦區業務日漸繁盛其鐵路營業近已開始劉理事長特調派公司技術孫棣坡君担任鐵路股股長籌辦鐵路營業進行事宜孫君已由哈赴礦區任事

▲開原▼

○廖團長由省回防

駐紮東北陸軍第二十七旅第三團團長廖國慶氏於舊曆年終時赴省度歲刻因新年已過未便在省滯留於前(廿一日)由省乘南滿車回開遂赴團部視事矣

○第三團領到礮彈

東北陸軍第三團設有迫擊礮機關槍等進因新成之隊所有軍火均須領備團長廖國慶氏爲充足軍火以備用計特派軍需官赴省向上將軍請領礮彈已由兵工廠照數領訖於月之二十一日用幡車數輛載之回團矣

▲哈爾濱▼

○市政局調委人員

東省特別區市政管理局局長儲鎮現將總局第二科科員高寶仁調爲博克圖分局助理員月支薪水六十元又將札蘭屯分局助理員錢濟恩調爲總局收發員云

▲義縣▼

○凌河工程之中廢

本邑北關凌河建築由去歲陰曆正月起經地方士紳公議成立河工會包與包工人傅文閣批立合同定于本年底工程告竣第二年細加補修二年爲止完全報竣不意去歲上季木料不齊洋灰不到包工人器具不全以致兩有耽悞至秋季諸般集齊而包工人又不能包作並受戰事影響尤且延期現經包工人之保人韓子祥等會議表決定不能勉強再修原因如果勉力接辦除前包價奉小洋十九萬七千四百元外仍得賠累十萬元云

▲綏中▼

○縣公署會議放賑

本縣公署華監督昨因張上將軍體恤災民發給賑欵特於月之二十日招集地方士紳及各區區長等在縣署開會討論放賑手續聞已先期派員查調災區不日當可實行發放云

▲懷德▼

○警察所禁賭布告

爲布告事案奉司法公署訓令內開查賭爲盜媒盡人皆知其爲害之烈有如洪水猛獸甚至良家子弟因此蕩產傾家輾轉流爲盜賊比比皆是不特與地面治安有碍復爲國家法律所不容迭經本署嚴飭查拿已不啻三令五申乃自去秋軍興以來地方多故軍事倥傯警察力難顧及遂致各處賭風日熾如花會牌寶各種賭局幾於無處無之其間竟有婦女因賭失節及自殘生命者屢見不鮮曾經本署選派法警拿獲數起制罰在案現值舊曆新年而一般商民因習慣所染藉此休息無事之暇恣情豪賭幾至到處均有人人皆然若不嚴加取締將何以保治安而維秩序合亟令仰該所長遵照轉飭所屬一体嚴拏以懲賭偷如敢衍故縱一經本署選行挐獲則該管警官將何以負職責況列憲禁賭之令最嚴該所長官首領爲一邑警察豈得亦效擊區巡官等之因循殊難索解事關功過賞罰隨之勿謂言之不預也切切此令等因奉此除分行各區所嚴爲緝捕外並合行布告商民人等一体凜遵勿違切切此布云云

▲樺甸▼

○團營長巡查防區

駐邑東北陸軍步兵第十三團團長任榮廷氏剿捕猾匪敗下嚴明此刻防境匪患雖已肅清時値新正恐外防官兵有不執行動擾及商民情事乃於正月初九日帶同官兵若干赴邑北八道河子等處巡查防區藉便束約官兵而免擾害商民然該團三營營長史靖濤氏素以愛氏爲職志亦恐所屬駐黑石鎮之十二連趁此新歲官兵不守範圍該氏故於新正月初五日由江東加級滿防次出發初八日抵至縣街經宿旋赴黑石鎮巡查而去云

○兩會長一來一往

本縣商務會長范允元氏本係永衡號之巨商吉磐各縣均有分號該氏故于客冬自樺回吉巡查營業客歲歲除之夕由磐來樺下榻本號而該會副長陳景洲氏亦係本邑巨商德源泰燒鍋之經理于夏曆新正月初四日得乃少節之病耗剋日首途返双陽縣原籍去矣

▲依蘭▼

○公議歡送陳鎮使

駐依東北陸軍第九旅旅長兼依蘭鎮守使陳玉崑到任以來整飭軍紀痛除匪患東北一帶藉資保障功績卓著口碑載道現因上峯倚重甚殷調升東北陸軍第八旅旅長兼吉長鎮守使之職消悉傳來人民聞之大有攀轅臥轍之意惟因不克挽留陳公臨行之時各界業已議定恭送旗傘以表誠感想届時歡送必有一番盛況云

▲黑龍江▼

○大宗現洋運哈埠

黑龍江廣信公司總辦張調如舊歷年前見錢法毛荒特備大豆數千石躬親押赴哈埠出售以資調劑不意兕督辭職之說甚囂塵上以致錢法受無形影響洋價不特不見低落且日以增高事與願違快快而返今茲除歲以來大洋竟漲至二百六十吊有奇若不設法維持勢必陷於生計困頓狀況其禍何堪設想該總辦因與財政廳長張星桂合議於昨(二十一日)差本公司實業股長孫輔廷帶紙現大洋三十萬元赴哈出賣冀平市行於萬一云

○廣信營業長易人

黑龍江廣信公司經理張清森辭職遺缺由營業長龍雲卿升任營業長遺缺調安達公司經理盧湛臣接替盧缺以哈爾濱廣信生副理杜麟壽遞補一節已誌本報茲據確訊當日發表是項調轉公函旋因其他關係又行追回乃以內部總務股長高黎齋轉任營業長總務股遺缺即以該股王輔卿升充至外公司人員概不更動云

批示

◎鎮威上將軍公署(廿四日)

▲孫政賢 呈爲請錄用由批所請礙難照准

▲趙春山 呈請將肄業日本士官學校趙石羽撥入官費俾免費學由批准予照准

▲艾南時 呈爲義縣區劉興武租護趙文林劫盜一案請再查究由批不准特斥

◎省長公署(廿四日)

▲劉寶讓 呈爲援案聲明請飭局照章放領由批應向官地清丈局聲請

◎教育廳(廿四日)

▲曹信等 呈控才裕讓品行惡劣被境學界由批仰該縣嚴予申斥

◎高等審判廳(廿四日)

▲袁成九 呈與梨樹縣農商儲蓄會因債務涉訟抗告由批月之廿四日開庭審理

▲李楊氏 呈與李德才因請求遷讓房屋涉訟由批月之廿四日開庭審理

◎市政公所(廿四日)

▲張宏寬 呈爲接退租官地由批另發新照舊照銷存

▲田長庚 呈爲分劈房捐票由批應照原列一等房捐

▲李升堂 呈爲請銷房捐由批註銷房捐

◎清丈局(廿四日)

▲胡茂純等 呈爲地價重懸予核減等情由批仰速赴總鑑領丈單

▲何榮久 呈請保釋回籍度歲由批仰瀋陽縣查照

▲潘玉林等 呈請撤銷報荒原案并將保證金發還由批仰遼陽縣查照

▲山郎峯等 呈爲區長舞弊請派員詳勘由批所請不准

冠蓋往來

▲齊雲(第四旅旅長)廿四日去錦

▲蕭國慶(騎兵三旅旅長)廿四日來奉

▲孫慶玉(軍官隊副官)廿四日去錦縣

▲盧四洮路局長二十四日午後來奉

▲清水駐齊齊哈爾日總領事二十五日午前來奉

▲陳世春二十四日午後赴長春

▲松岡洋右二十五日離奉回國

匪窟十週記 (16)

郝爾德著

第十二章

▲槍聲驚醒匪 這時日出已兩點鐘。那十個匪人與我的同伴尙未醒來。只有兩個守衛。一人立在門外司職。一人坐在我對面的炕上。半睡半醒。他時時打盹。頭將到槍口即刻又挺身豎起。慌忙張開眼睛。定神看我。不久又慢慢閉着。經過六小時。我未曾動一次。並無瞬息的睡眠。我頭枕木料偃臥舖上。靜候馬隊由牧場返回。但是我聽見的並非馬蹄搭搭聲。乃是槍彈聲。約在一英里以外的地方。聲音若斷若續。將兩分時後愈漸急速。那時門外的守衛進來。先搖醒這個假睡非睡的守衛。同他耳語。于是他們兩人立刻將每個匪人都喚醒並令急速起身。有自烟夢中驚起。一齊帶着。槍擁到院內。但槍聲已不甚清楚。並漸稀少。直到不再聽見。於是這十個匪人回到室內。一言不提。都坐在炕沿上。槍夾在膝間。他們又睡了二十分時。一苦力送進高粱早餐。個個舒展身體。口裡呻吟着。「唉呀!」以後拿起碗來大吃特吃。在這一餐我才吃完趙三前一日給我的雞蛋。

▲匪廢然而返 時將近午我聞馬隊進院。這些匪人回來時。聲音很少。甚至這些留營看守的夥友亦莫明其妙。他們魚貫而入。我屏息而待。感謝上帝。仍然還是他們自己!當時我的歡喜過度。立刻反胃。嘔吐甚譟。此後我的頭疼痛數小時之久。他們經過的情形。漸漸由他們片斷的談話裡我才明白。 這六十個盜匪將要抵牧場時。聽說前一夜已由阿拉米派來一部分軍隊。要追趕匪人。在那時大概兵將要剿匪的後路。匪人們即時抽身反向。與兵相遇之點。離營約一英里。這匪人襲擊時。兵士後退。雙方僅發生一遠距離的小接觸。

▲監視者睡了 我注意的看獨不見我的監視者。最後同一匪問他的下落。這匪同我耳語道。他「睡覺」了。我即向室內四周觀察。依然不曾看見。那匪微笑一下。解釋我聽。紅鬍子們對於夥友們永不用『死』字。只說『睡覺』。因這話氣較爲輕些。不致十分影響他們的勇氣。我才明白我的監視者已在這早晨陣亡。他本待我過於苛刻。所以他死我毫不憐恤。但是後悔不應將我的實貴的摺刀送與他。我的好奇心仍未滿足。又問這匪友『假如意思是「死」』你們用『睡』字。若意思是睡。你們又如何說法?他說用『枕頭』二字。於是我就想到 人類的語言 變換大抵相同。

▲土匪的朋友 當天 我見匪的情勢。不覺又加一層焦急。有幾匪人繼續不斷的吸食鴉片。趙三派出幾個偵探。又派兩個農人送信。 正在上午我往林忠屋去診視他的手。我回來時。見有兩個穿全副制服的兵士在這屋裡。我先很驚奇。後見他們同匪人們有十分友誼的樣子。我反不爲奇怪。他們吃高粱飯。吸鴉片煙。又同匪們促膝談心。狀甚親密。最後我的好奇心不可遏止。就問我近旁的一個年幼的匪。那兩人是誰。他露齒而笑。說道『朋友們』。我自到中國以後。每每聽說亦有穿軍裝的作匪。可是普通的總要將制服上所有的徽章去掉。但是這兩人領上的號碼。依然存在。是否軍隊中亦有這股『紅鬍子』的同盟者?據一般傳說。不但在滿洲如此。中國各地的兵匪均互相勾結。所以對於上面的問題。給一肯定的回答。不無幾分理由。(未完)

◇實業欄◇

◎絲價迭漲之原因

▲存絲少……需要殷

▲川經供不敷求 川廠經交易益暢全週共計成交纖機等貨一百八十六包絲價激漲查英法等莊對於川廠經需要仍殷而滬棧存絲有限產地來源不繼故纖機返激漲十兩

▲魯經價仍高昂 魯廠經交易尚不寂寞全週共計成交上身貨五十包價仍堅穩查紐約週初魯經忽有需要而魯廠商存絲不充中身貨存底更薄故市面穩定

▲輯大經又回漲 併里乾大經交易不弱全週共計成交上中身貨二百九十包絲價由疲轉漲查週初美銷不起白絲商議價求售纖因美市轉機駐滬日莊揑意轉濃市價頓漲二十兩

▲黃絲印銷未斷 粗絲經交易仍不稍衰全週共計成交粗黃絲一百四十五包川搖經十包價均堅挺查黃粗絲存底漸薄而印銷不衰市面步俏云

◎舊年後之京師金融界

北京錢市每逢舊曆年節停市三日至第四日由珠寶市各爐房清算到市點卯過有不到市者即以停止營業論設有再出銀錢鈔票市民必一律拒絕不用是以除夕日商家收進之銀鈔票皆預先說明保用五日以防錢鋪倒閉之虞現在錢商雖無隨意發行鈔票之權而錢市規則依舊末華十六日早六時開市平市官錢局亦派員到市八時左右京師各錢商兌換所全體到市商酌錢盤因例年年底錢盤必增至極點年後開市再漸漸跌落惟本月十日以前錢盤業經漲至二分折九兩(每泡合二千一百七十二吊七百六十文每元合三十吊零一百六十文)十二日突有大批新銅元到市(聞此項銅元係由天津運來流行市面者甚爲此種輕質新銅元並聞此種銅元天津市價每元可換三百五十枚之譜云云)錢盤業已跌落至二分折六兩八錢(每泡合二千二百八十二吊三百四十文每元合三十一吊七百文)至十六日開市各錢商反對跌盤於是作成二分折七兩五錢(每泡合二千二百四十七吊四百六十文每元合三十一吊二百文)僅成交二十八泡即散市前日(十七日)開市時錢商買錢者較多原開私盤爲二分折七兩四錢(每泡合二千二百五十二吊四百四十文每元合卅一吊二百八十文)定盤爲二分折七兩二錢(每泡合二千二百六十二吊四百卅文每元合卅一吊四百卅文)至十時散市共成交七十七泡

十八日早六時開市各商紛紛到市七時半由平市官錢局開出官盤銅元爲二分折八兩(每泡合二千二百二十二吊五百六十文每元合三十吊零八百六十文)銅元票第一次開盤爲二分半折五兩二錢(每泡合一千八百八十九吊四百二十文每元合二十六吊二百四十文)開盤後各兌換所紛紛收買銅元據云華威銀行新出之角洋票市民不樂于行使因之銅元市價因需要多而提高原交易私盤爲二分折七兩四錢五分(每泡合二千二百四十九吊九百六十文每元合三十一吊二百四十文)最後定盤增至二分折七兩八錢五分(每泡合二千二百三十吊零零四十文每元合三十吊零九百六十文)至十時半散市共成交一百零四泡

◎招商局航業現狀

上海通信航業界之變遷要以一九二五年爲最甚就上海一埠而言全長江近海外洋各路之中外商輪公司多至四五十家之輪公司百分之九十試觀此數十家華商輪公司殆不及什一也航業不振則海權日失土貨不興則利權外溢且海運關乎交通更關國權返觀歐美各國對於航海事業國家則撥欵提倡商人則銳意擴充國內不足外輪之經營出口貨物爲本國船自載利用海運之發達推銷貨物於各國吸收金錢藉以振興工商實業國家社會交蒙其利外人之注意航務迨在任何營業之上大有一國之盛衰強弱可由航輪之多寡卜之吾人試舉戰敗之德國而言可証余言之不謬當一九一九年德國萬歲里和約訂立之時該國所有之漢堡公司北德公司德與公司等商輪最大者有六萬四千噸六萬噸及五萬餘噸之巨輪以至一千噸之商輪全國四五百艘之大小輪船完全爲戰勝國分取一空以抵賠欵迨和約成立之木質帆船耳乃德人於戰後深痛巨創整理破碎河山之時各項均從緩辦獨於航輪則銳意求進若漢堡公司北德公司以及大利洋行等不到兩年大西洋航路遠東中國班航路又告恢復而三萬二千噸之大船哥倫比號又出現於百乳千猜之德國矣一九二三年春則上海已有德輪來華之踪跡又未幾若漢堡公司北德公司即美最時洋行捷成洋行之哈嗎公司等均在華競中德綫輪而使用之船又悉爲最新式之摩托油機引擎載量悉在一萬噸以上外人之注意航務與重視對外海運由此可證一斑迄今德輪之遠東航行者計四公司中已有四十七八艘載量將達五十萬噸再就俄國而言自蘇維埃政府成立以來在滬近首先創行蘇維埃政府之商務艦隊勢力故該隊即隨之開行廣東班海參崴班大致外人經營對外航業凡屬僑商足跡所到之處航輪即隨之而開闢也以視吾國之航輪事業非特對外無一遠洋航路即本國近海各路與長江各埠之內國航綫亦强半入外商掌握中在全世界各國中比較之中國僅可得萬分中之零數故外人視中國爲無輪船無海權之一國耳

若以上海一埠之航輪事業消長而統言各國商輪公司之盛衰則事實已多範圍較大雖萬言亦難舉其詞無已姑就中國商輪之消長言之較爲簡單也茲分述概況如下

(甲)招商輪船局 招商局爲中國唯一之大輪公司剏立垂三十餘載就該局之報告觀之局中之資產達二千數百萬元該局之營業因以經營航輪爲主者 (未完)

自由論壇

◎投稿者注意　本欄歡迎投稿任憑作者對於國事及地方事宜自由發揮意見有所批評然須出諸公正平允如有意氣訐或藉以攻訐各個人者本社一概屏棄並須具真實姓名於稿尾以杜流弊

▲我三省何以善其後　試問三省胡匪何自來乎一則由於人民担負過重挺而走險遂至為匪一則由於軍隊叛亂變而為匪今果縮小軍備民間担負既輕則匪自少而遣散之軍隊使之修路或開墾人皆有業亦不至為匪此則為清匪釜底抽薪之法也至三省現有之軍隊濟匪通匪者有之而真能擊匪者甚少商民間有不受胡匪之患者在自能整理保衛團或聯村會耳彼省政府所養之軍隊僅供當局者之爭奪地盤已耳攪閭閻則有餘保治安而則望此等軍隊此則甚於望梅止渴也至於多練軍隊以遏制強鄰之貪心固為國際間應有之事但非可語於東三省也東三省現有之軍隊日人有所忌憚乎俄人有所忌憚乎而引起國際交涉者如此次日人之進兵及中東路停止火車之交涉反因軍隊而起以現在而論關於國際交涉軍隊太多亦屬無益而有損譬如治家兄弟和妯娌睦凡百事業有條不紊即無護衛鄰家亦不敢狡然思逞使其財產如有之而里中且必有出而干涉者若兄弟互爭妯娌互詈凡百家政紊亂如麻鄰家雖不過問而浪蕩子弟且有捧其財產拱手而讓之於人者彼時雖有護衛其如主東之不省何山西省軍隊比較他省為少而閻錫山一味整理內政十餘年中亦未聞受強鄰之侵迫其他如荷蘭比利時等國土地視我三省較小人民視我三省較輕而內政無瑕強鄰亦未有無故而侵陵理由是言之欲在國際上保持我三省之利權仍不在乎多養此野蠻軍隊也果能縮小軍備留此餘欵辦理內政內政修明教育普及彼時如有國際戰爭則全省人民皆可成勁旅矣否則徒養此無用之兵專供內爭數年之後民窮財盡即無外人來侵我三省豈能長治久安乎嗚呼時蹇矣勢迫矣何去何從斯在我三省之同胞徹底醒悟而已（已完）

▲誰把政權送了禮（三省公民投）　通電這樣東西雖然是各說各的話可是也有一個公理式從前是均鑒之下接上天禍中國末尾必定是一俟軍事收束即當解甲歸田這樣以後才可以某某人叩　到了如今這個調子雖不很適用可是又花樣翻新要這樣說本軍之出原為振導和平軍事收束當以政權還諸國民這其間好像是進步了把解甲歸田一句含混的話給他明白解釋出來了說是以政權還諸國民我說他還不還呢到也不打緊不知道是那個吃了飯沒事做的國民將政權作禮物送給了他們哈哈！（選）

東三省雜報

△奉天▽

委設治員　省署令柳河縣小金川地方現已設治隸屬東邊道特委李新榜委充任設治員除廿三日委任外並通知各屬知照云

小學合併　瀋陽縣知事關定保委各鄉立小學校多有學額不足情事長此以往未免虛糜公帑特於昨（廿四日）日令各該小學校暫行停辦所有學生俟開學時一律併入就近各校以資撙節至有必要時再行恢復云

調委署長　警務處長陳奉璋氏現以營口縣青堆子警察署長魏寶成呈請辭職業經照准遺缺特調河巡隊長文星橋接充並飭李禹銘聽長照辦理云

定期試醫　市政公所現因一般醫生呈請考試以便營業者頗不乏人該所衛生課特定于三月一日上午九時舉行考試並令投考各醫屆時到所與試毋得自誤云

米珠薪桂　春節前柴米價值昂貴非常小民生活已形吃緊詎意昨廿三日起秫米每斗又漲價至四元有零即次等粗糧者亦漲至三元八角至秫稭每百綑平均在十元以上若西市口須加倍似此高貴實為東省從來未有一般小民生活真正竊入危險狀態矣

燈虎出現　大西關商業學校附近永順發商號門前於月之二十四日懸有燈虎條數未悉誰氏主持值此上元佳節因時取樂者必踵相接也

趕清積雪　日前大雪堆積甚厚際此春風浩蕩之時一經融化道途泥濘交通不便警廳特令各清道隊每日晝夜加工清除以重路政而衛商民云

燒炕失愼　大南關下頭道溝把胡同住戶王福臣家昨廿四日因燒炕失慎延着房屋報經商會消防隊及警察消防前往撲救未致延燒亦云幸矣

烟販罰金　大東關住頭下戶胡玉山不時往來北省販賣烟土藉以漁利前被某偵探捕獲送交警廳轉地方廳科罪現經地廳判決罰洋一百元准其找保釋放云

木把行兇　警務處長白知事報稱八道江界內木把頭目李林與其同夥鄭某因事口角李竟用刀將鄭刺死未及逃脫被警長拿獲押送來縣按法訊辦具東人命云

△安東▽

校長辭職　本埠附屬地華商公立小學校校長劉國琛整頓校務不遺餘力屢獲教育當局之嘉獎近聞該校長因另有高就邊向華商會長曹啟東校長請辭本職挽留無效當即照准現正物色繼任人選但該校設在附屬地學生八九班凡應施教育均須合法若校長稍不稱職不但學校受其影響亦必貽人以口實如無新學制智識者在高級學校畢業辦事精明強幹者恐難勝任究竟繼任者何人容探明再誌

虐待養女　本埠附屬地四道橋子街高麗醫院舊址院內住有麗某開設花烟館家有養女一人名蕊子年十二歲因性情執拗不隨麗某之意時加打罵日前不知何故竟將該女暴打一頓該女趁夜深人靜乘隙逃出盤桓於掘割南通左右四顧茫茫無所投止為二區夜警帶回詢明情由飭令麗寄山取保領回不准再有虐待情事茲聞麗某領女回家後以其私逃有礙顏面復將該女虐待比前尤甚衣服不能禦寒飯食不能充腹晝夜悲啼逃生無路鄰人聞之均為之惻然望有管理之責者予以拯救可也

△鞍山▽

殺人行劫　鞍山管內後立山屯村設立郵便局已有多年郵差于某茲因新年各處賭局甚盛于某遂入賭錢不料輸洋七拾餘圓無力償還頓起惡意遂與理髮匠陳某合謀用暴徒面乘其人睡熟時約在深夜一時半闖入郵便局將局長索拿當時要洋若干開銷拿錢之際陳某不知如何心意未得取出錢時遂用爲刀將局長砍死局長之夫人視賊動手大呼求救而于某見事不佳遂用棍棒將夫人打得昏迷不醒此時隣舍聞知各出探看二人乘此機會而逃遣人報告警察派出所巡警即至郵便局查看問差人何往答未回局當時使人去其家中偵探巡警亦隨至郵差家中此時兇犯二人正在洗去面上之羞巡警知伊等所為立時用繩將兇犯拿獲搜其屋中由炕上蓆內取出大馬刀一把上帶血蹟甚多遂捕至警察所羈押報告遼陽檢察廳檢驗審訊云

△台安▽

定期開匯　駐台安東三省官銀分號前因郭軍倒戈地方不靖該分號奉令回省迄今數月未曾開匯商農人等咸稱不便現該號總經理已函請總號定於夏正十六日復行開匯以便商民而活動金融云

重整旗鼓　台安縣五盛茶園因時局紊亂屢經停演一般枝人每日生活甚為艱難男女各腳大有自討方便之勢惟因合約有期未致譴然離散現該園財東為重整計復邀請男女名角數名重整旗鼓故近一二日所演各戲甚稱佳好大有擁擠不下之勢云

△半拉門▽

演習打靶　騎兵十四團長張樹森氏精明強幹素重教育當茲戰事停頓匪患肅清之後會恐停戰待命之中日久生懈軍務廢弛除每日照常教練外特于日昨即（廿一日）該團長率全團官兵在鎮西南平地打靶各兵士頗有成績每五槍打四十環者十之八九分別給獎以資鼓勵云

△義縣▽

通緝科員　本邑縣署第一科有科員滕某素吸鴉片賺錢無多以致營私舞弊在所不免去歲經齊縣長委任下鄉調查印花併檢查槍械等事滕某大施舞弊手段前後計算共詐索奉票七八百元之多嗣被齊縣長查出未容究辦該滕某聞知潛逃齊縣長憤恨不已現擬呈請上峰行文通緝矣

△樺甸▽

稅捐長收　本邑財務處自成立以來已經十餘載其間迭任更主卒未辦有起色前歲自張金泉主任以還竭其平生手腕并不格外誅求商民均云便利十三年度收稅超越考科已達六百餘萬造至結算十四年度之考程竟超越一百餘萬從此縣庫充裕趙監督依為長城而商民等亦均欽佩不置矣稅吏長材其惟張氏之謂乎

△大林鎮▽

因賭興毆　本鎮北五里許大古屯有李景陽者與同屯包姓素詳其名因賭口斜葛持木棒等器互相擊打正直戰中双方未休有同屯溫姓向前阻攔李某以包溫協助故大發雷霆手持鐵把將溫某頭部打傷甚重當時血流不止昏倒於地久將包某以腰部擊傷當經溫姓家人一方來鎮報警一方請醫調治溫姓有否性命之關容訪再誌

登降大雪　本邑自去年冬季至今終未降雪正月六日忽降大雪平地有半尺許正月初九日早一時又風雜雪和雲柳絮紛飛直至初十日晚六時方止平地足有二尺之多似此春雪叢降庄農春耕頗宜莫不喜形於色云

△方正▽

火警續誌　本月十七日早三點餘鐘縣公署失慎燒去瓦正房十間一節曾誌前報茲聞縣長成公業已分電省道到慈大致云其日某時因司法科燒炕不戒於火竟將司法行政卷宗及各種票照等暨瓦房十間盡行燒燬聽候批示云云

△通河▽

不慎於火　月之十九日本邑南戲園路北王瀛洲妓館因燃燒火爐突然火起烈焰飛騰將妓館房室共燒十四間復將戲樓燒燬大有燎原之勢驚動全邑軍警農商各界督飭人衆竭力救濟本邑駐防之山林剿匪司令部李閣臣副官長親率兵將火撲滅幸未至蔓延云

△滿洲里▽

連長履新　本埠東北陸軍第十八師砲兵第十八團第三營九連前連長王錫鳳業已物故所遺斯缺未便久懸茲經本團長王南昌帶兵不懈出力排長于長江人極精誠該連長奉委堪委前往接充以專責成連接收清楚後已於舊年前廿八日來照常視事矣

嚴緝煙館　滿洲里地處極邊歸加以五穀不登人民此來半多老而不以故該站游不生非有蠶桑可以為業至飢寒所驅民壯健者多習為浮蕩甚多行不義近流為賊盜否則干犯禁紀於一般游民今司法警長有見及此對於不忍縱之以嚴明中仍寓惻惻之意蓋民鮮恥火烈法恐其弱極為亂也詎游卜晝卜夜燈生畏水懦則玩開烟館者長一片婆心火恒遠且不燃著長暨所榜示諄諄諄不忍以不教而殺乃一再胆愈無忌憚誠孰謂該各游民明日張（翠）二日之間司法警長不得已嚴行捕治不稍寬假取締烟館計六家按法懲怵然知懼街各該游民由是棒撞當頭面爾清指日可望矣

社會瑣聞

金少梅離婚（天津）

▲有廣告為證　百日嫁程仲藩

坤伶文豔親王金少梅偕老今未匝後識者早料其不能白頭津某報登露年果然離異少梅並於天此啓事其措詞頗趣茲錄如無依今春委少梅以先母見背孑然首豈意過門身程君仲藩本相期以白首詎訂婚所以後事與願違程君對我之間亦復有提條件均未能履行家庭守已向程君種種難言之隱少梅迫不明於本月一要求解決辦法經雙方說妥西燕各自日宣告脫離關係從此東在少梅自傷分飛發靜獨居藉資懺悔負程君亦不薄命夫復何尤自信尚無不察或未明怨程君之負我特恐外人特聲明藉表少梅與程君離異之由用海內君子其個人來去分明之意而已之非得已者有憐少梅之過而悲其事幸共鑒之謹白

人事通訊

▼字數不得逾四十二字
▼括弧客格亦照字計算
▼同咨由本人直接郵遞

◎蓋平大巴嶺張德元鑒戰事及今音信皆無不知現在何處家中甚念速為向家寄信為要蓋平裕興齋啓

◎高靜濤關子欣韓斗瞻弟鑒戰後各在何地何似念想速示知（錦縣砲四團第二營朱春田啓）

◎奉天諸同學鑒舊離新別企念為勞新民戰役不知駕臨何鄉梨樹郭家店萬昇東張英

◎劉芳波劉經一張潤佟範五范鶴田陳昶新鈞鑑戰後不知均在何處賜知梨樹張英

◎前三十旅砲營任憲章鑑疏闊已久甚念現在何處賜教梨樹郭家店萬昇東張英

◎李成珩李大昌兩兄鑒自客歲戰事發生後欲投信無從現在何旅信復長春西五馬路于宅于萬年上

◎于匯濟大人鑒遠違教履迄今數稔現在何旅兒報請覆長春西五馬路于宅于萬年上

◎張樹金舅父鑒自去年軍興音問遂絕今在何處速請示知劉會稽謹啟

◎營口聲聰常雅南兄鑒弟屢函詢未蒙回玉念念兄何似請速函覆為盼奉天被服廠王樹萱啓

◎講武堂第四期諸學友鑑時勢數遷失音甚念不知現均在何處賜覆通遼陸軍五團中校團附劉懷晉啟

別錄

撤消領事裁判權問題（續）（張耀曾演講）

所以當時歐洲諸國對於領事裁判權不以為一種恥辱及應當反對之事乃以為係謀便利復甚平常之事故當時歐洲諸國如英吉利意大利荷蘭等莫不各在外國及各本國互設領事以裁判各本國人民之訴訟事務不過後來因法律思想由屬人主義一變而為屬地主義且日益發達在歐洲各國間之領事裁判權遂不得不由之而互相撤消所以在歐洲各國迄今已無領事裁判權之存在惟對吾東方之各國則領事裁判權日亦發展由土耳其經埃及波斯暹羅安南朝鮮迄日本而到吾中國根深蒂固牢不可拔現在除日本已完全撤消及安南已亡之國不論外其餘如土耳其暹羅尚不過撤十分之九吾中國則完全如故雖在籌備請求各國撤消中然弱國無外交非能一朝撤消甚可知也

三○各國對於中國領事裁判權產生之經過

中國與外人通商在前清時代以廣東為最重要當時英法荷蘭葡萄牙等諸國商人皆麕集廣州香港澳門一帶所有一切訴訟案件起初時均係由中國法律及官廳辦理此種事實見之於載籍者不一而足今姑以乾隆年間下列三事為證以見一斑

（A）在廣東有一英船船上有一法人及葡人互相揪打葡人被法人打死在英國人則以英船之故要辦此案中國不允始由中國辦理但法人不允交出兇手中國以『不與法人通商』威嚇法國始交出正法（B）有一英船因事放砲擊死一中國人後來亦曾交出正法（C）一美國商船因向海中拋棄瓦罐誤擊死一中國婦人中國官廳積極辦理此案美國不允爭持甚久始改由該船上審判迄審判畢後美國又不允交出兇手被逼無法中國亦以（不與美國通商）為威嚇始由美國交出正法美人並發一宣言大致謂『美人在中國服從中國法律如不公平亦不反抗云云』此一宣言固亦歷史上頗為有名之一篇文字也

由上三事觀之可知當時外人對於中國係無領事裁判權但至後來各外國人因中國法律甚不完善如上三例有二事係誤殺在當外國法律罪不致死不過一有期徒刑而已而在中國法律則『殺身者死』竟判決死罪外人對此以為係慘暴之事不為以然故有許多事件各國人多不允由中國辦理然中國官廳猶能據理力爭故各國在中國領事裁判權尚不即時發生直至道光十年有一案件為英國三人打死一荷蘭人英國要歸英國辦理當時中國之官吏甚為腐敗竟不力爭而改歸英人自辦自是以後英人自辦訴訟案件遂漸確定是為各國在中國有領事裁判權之發端然尚無條約不過事實上之領事裁判權而已至一千八百四十三年因鴉片戰爭英人佔領南京迫中國人為城下之盟訂立五口通商章程始對於領事裁判權有所規定然亦含糊而不甚清楚只有『英人管理英人訴訟案件中國管理華人訴訟案件民事則由領事調處不能調處者則會同中外領事處理之』云云以後中法中美均有此約蓋皆由中英此一條約發其端也此約並訂定以十二年為有效期間至十二年則修改一次迄一千八百五十八年其間因中國排外之風甚盛英法等國因向中國要求修改此約中國恐其太有要挾未之允准故英法等國遂尋釁適有某英船一英人被華人擊傷及曹州法教士被殺於是英法聯軍遂由天津上陸佔領北京清帝德宗逃奔熱河中國之首都殘破未幾訂立天津條約關於領事裁判權一問題在第十五十六十七三條規定得甚為明白至是各國領事裁判權乃不堪問矣茲錄其原文如下

（A）第十五款云『英國屬民相涉案件不論人產皆歸英國查辦』

（B）第十六欵云『英國民人有犯事者皆由英國懲辦中國人欺凌擾害英民皆由中國地方官自行懲辦兩國交涉事件彼此均須會同公平審斷以昭允當』

（C）凡英國民人控告中國民人事件應先赴領事官衙門投稟領事官即當查明根由先行勸息使不成訟中國民人有赴領事官告英國民人者領事官亦應一體勸息間有不能勸息者即由中國地方官與領事官會同審辦公平訊斷此為中英關於領事裁判權所訂者也現在仍屬有效故吾國人士現在欲研究撤消領事裁判權問題即應當以此為根據且此約之訂結始於英國其次為法國再次為美國以至各國天津條約締結後未久即有天津條約第十六欵關於審判案件形式上笑話之發生蓋天津條約第十六欵上照上（B）下所述雖如是云云然與英文意義實有出入因為英文意義刑事案件實無會同意思而英人則藉十七欵上有會同字句越分要求中國不允爭持數歲至光緒二年即西曆一千八百七十六年時又訂立烟臺條約對於天津條約第十六欵上關於領事裁判權之規定特予以追加其意義於是各國商人在華之訴訟案件皆變成會同審判矣至於烟臺條約之所以發生者則因英人派一武官前赴雲南其名雖為遊歷其實則雲南測量刺探秘密以便於侵略西藏故中國人甚不情願不料此武官在中途上為土匪殺斃於是英使遂大提抗議滿庭不得已乃派李鴻章至雲南審

（未完）

兒童文藝

秋之田野

夫四時之間。氣候不一。夫四時之間。氣候不一。春季萬物發生。夏季炎熱。冬季嚴寒。秋季乃佳氣之時也。暑氣全消。天高氣爽。日曜日休息。余與學友行至空曠之野。空氣清潔。秋色滿郊。蟲聲唧唧。清脆可聽。溪水流。清淺可愛。漁人垂釣於深淵。[illegible]農夫秉鐮而持鐮。回憶春季。草木之花。紅白爭妍。及今視之。皆凋弊枯落矣。夫天之於物。春生秋實。固為常情。春之草木。猶童子活潑之時也。夏之草木。猶人壯年也。冬秋之草木。猶老人之衰頹也。吾見之而思吾少年。何可嬉戲終日乎。

人民宜守法律

寄安沙蘭鎮四區一校高
寄安沙蘭鎮四區一校高級二年生　孫景異

國家設法律以保民。而民賴之以安。吾嘗疑而繹其理焉。俯仰低徊。百思莫解。及乎枯腸九索。頓悟此即公理之所由來也。夫公理之對者。則為強權。之二者互為消長。絕不並之二者互為消長。絕不並立。強權苟張。則法律為廢紙矣。是以吾人欲受法律之保障。不可不守法律也。

下九台工程處道爾教制試驗學院高小生苗慶禔

新潮飛沫

國民革命與社會革命（胡秉鐸）

在半殖民地的中國處在資本帝國主義與其在工具一本國封建軍閥雙重壓迫下的中國需要一個國民革命以求推翻資本帝國主義與打倒本國封建軍閥這個需要乃是中國人普遍的要求也是資本帝國主義及國內封建軍閥雙重壓迫中國人民之反映這是絕對沒有疑問的若是本不是資本帝國主義與封建軍閥的走狗無論何人都應該參加應該努力因為國民革命是我們處在國際資本帝國主義與本國封建軍閥雙重壓迫的之下的人民唯一的出路

在工商業先進的國家因產業之發達用進步的機器代替了人工使工人失業增多生活日感不安資本家因商業之競爭而引起恐慌勞動者的工資遂因此減少而發生動搖殘酷無厭的資本家更以勞動者的勞力當作商品直接間接的竭力搾取勞動者之剩餘價值以填其慾壑勞動者遂陷于萬劫不復的地位勞資兩階級的鬥爭於焉形成由經濟的鬥爭而變為政治的鬥爭以求推翻全世界之資本帝國主義而得到全世界自資本主義發展到最高形式－帝國主義他直接間接的支配了全世界的經濟全世界之經成了整個的因此全世界的革命運動也成了整個的各民族的經濟發展不同革命之性質之亦因而異在殖民地半殖民地的國家遂形成各階級合作的民族解放運動－國民革命（並不是國家主義也不是十八九世紀西方的民族主義）在資本制度發達的國家遂形成無產階級的社會革命運動這兩種革命的性不同雖然同而革命之目的都有一共同之點推翻資本帝國主義因此國民革命與社會革命都是站在一條聯合戰綫上互相依賴互相帮助前者的成功固然影響于後者後者的勝利亦有助于前者譬如英國無產階級革命成功了印度的國民革命都含有世界性我們中國若不是一個與人世絕緣的孤島若認為是全世界需要革命的地方中之一個地方則在國家革命運動當中報于這點是絕對不能忽畧的

但是中國國民革命運動中的現象如何呢我們知道先進國無產階級勝利與殖民地半殖民地從帝國主義下的解放若無共同聯合戰線是不可能的聯合革命戰線若無先進國無產階級之極力幫助反對自己祖國的帝國主義則也無可能的希望這就是說被壓迫民族之解放運動與先進國無產階級的社會革命的利害是一致的是相關的倘若不了解這點而徒然唱什麼

（未完）

四洮鐵路工程局標購機務材料廣告

一本局前呈奉　批准標購機務零星材料十一組其中有六組成立故另招標承辦訂於三月四日在本局當衆開標凡商號如願承辦此項材料先期來局閱看章程及式樣並隨帶招標押欵（詳細數目另表附後）並標單費每組大洋一元至材料課分別繳領屆期投標毋悞為要此布

零星材料投標押欵詳細數目表

第一組地金	壹百五拾元
第二組水道	壹百五拾元
第四組釘類	壹百元
第八組電器	壹百元
第九組薪炭	壹百五拾元
第十一組雜品	壹百五拾元

為廣告事竊查江省地方賊匪充斥綁票之案時有所聞若不預患防輕敗家東則喪命前途危險不可勝言茲經本會議決此後本城大小商舖自理以至院夥無論公出私出如有被匪綁票情事一律停止抽贖除另換保條嚴明此項條欵外特此登報以便週知

望奎縣商會啓

奉天慎昌洋行廣告

王君紹庭已於本年二月一日離去本行故自該日起本行已與王君脫離關係特此聲明

營口春昌源緊要啓事

敬啓者本號執事盧復興於本新正月初十日出號所有身保當日如數抽清俟該人無論所為何事完全個人行動不與敝號相涉即號財發萬金亦不與盧某相干恐未週知特此登報聲明

營口春昌源號東楊笑峰二啟

恭頌鎭威軍三四方面軍兵站醫院主任劉君鐵成醫官周君嘉賓治療之功法

去冬郭氏一役吾儕或頭部或腹部或腿部均負重傷彼經野戰醫院療治回駐旋來入兵站醫院經主任劉君治其內腑醫官周君治療傷處刻下均痊愈周君係國大醫學卒業醫學淵博且於夏歷年節照常施治是見周君對於傷者治療之熱心公而忘私吾輩因無為報特登報以表感謝之忱

第三病室負傷軍官全體謹頌

招募新學期生

本所自上年六月開設以來卒業之生徒已達數十餘名皆從官署領下許可現已就職各地本所長為擴充學務優待生徒起見特由日本東京自動車學校特聘優等機關教師數名專以教授機械學電氣法修理法及自動車法規等學今又擇於新曆三月一日（即舊曆正月十八日）招募生徒三十名無經驗者四個月間卒業入所資格凡十七歲之男女皆得入所凡希望入所者向敝所通知則無料送上規則書

施設整備

擴張實習工場
添聘教師（中國人二日本人）
增設大教室
增置練習用車

公認

大連自動車運轉手養成所

大連市能登町二丁目四十四番地
電話長八五九八番

本銀行號為提高奉票價格起見特備規元二千萬兩組織一公共匯兌所附設在東三省官銀號內按照市行減價出售上海規銀及天津現大洋每日以合規銀十萬兩為限以開始出售之低減價格作為標準逐日公同核定懸牌公佈嗣後市行低落亦隨低落限度逐減若市行暴漲仍以標準價格出售以副有減無增之旨此項公共匯兌所已於本年二月二十三日成立開始辦事期限七個月除匯兌規則另行懸牌公佈外凡外城購辦入口貨商來所作匯者須先經奉天總商會之證明城內商號來所作匯須依匯兌規則辦理恐未週知用特登報聲明

奉天交通銀行
中國銀行
東三省官銀號

鳴謝聯保水火險公司賠欵可靠

啓者敝號日前因鄰右失愼致將貨物全焚幸在華商聯保公司保有火險當蒙該公司派員查驗屬實立即照賠哈大洋二千八百元整足見該公司信用素著賠欵爽快用特登報鳴謝並介紹各界保火險者可採擇此妥靠之華商聯保公司也

吉林商埠曲記號啓

祛痰散

赤馬牌哮喘感冒靈藥

專治男女哮喘氣急多痰喀血感冒熱病
各種喉症諸醫束手百藥罔効服用此散
立刻見効眞水火既濟之良方也
（肺病豫防）

家傳秘法
四海馳名

價定	
貳包	壹角
五包	貳角
八包	參角
拾五包	五角
參十包	壹元
七拾包	貳元

東三省信用卓著有名大藥房皆有出售

各埠分售處列下

大連日本寶藥會社
大連井上誠昌堂
大連西崗德記西棧
大連西崗同德藥局
大連西崗德興藥房
遼陽安達藥房
遼陽天福堂
遼陽東英藥房
遼陽鏡微藥房
遼陽義和堂
奉天佐藤廣濟堂
奉天井上誠昌堂
奉天大德生藥房
奉天志仁堂
撫順濱名藥房
撫順金森藥房
撫順望月藥房
撫順萬育堂
撫順廣生堂

本溪湖多久島藥房
安東縣一木藥房
安東縣亞洲藥房
安東縣瀛西藥房
公主嶺大口湧仁堂
公主嶺足立東亞號
公主嶺德泰祥
公主嶺天育堂
開原村田天壽堂
開原義和堂
開原廣勝藥局
長春大和藥房
長春宮崎藥房
長春西澤藥房
長春東洋大藥房
長春興順藥房
長春錦和慶
長春中西藥房
長春五洲大藥房

哈爾濱長壽堂藥房
哈爾濱旭昇號
哈爾濱五洲藥房
哈爾濱福壽藥房
青島井上誠昌堂
旅順萬代號
旅順田中藥房
旅順宮竹藥房
錦縣天長堂藥房
錦縣永德堂
錦縣天德藥房
齊齊哈爾稻野富山堂
齊齊哈爾益田東亞堂
齊齊哈爾東和元藥房
齊齊哈爾太古堂
瓦房店康德記藥房
瓦房店元合東藥房
蓋平木村盛記號
蓋平會春堂

蓋平成春堂
大石橋近藤藥房
大石橋衛生復藥房
大石橋聚和祥藥房
海城天一堂
海城天德堂
海城華西藥房
金州德記藥房
熊岳城中旭堂
熊岳城德裕厚
鳳凰城中西藥房
鐵嶺福壽大藥房
鐵嶺平記大藥房
開原義和堂
開原廣勝藥房
昌圖德泰王藥局
昌圖德仁泰藥房
四平街天德堂
四平街泰和誠藥房

郭家店惠濟藥房
鄭家屯利人堂
鄭家屯積德堂
鄭家屯東英藥房
鄭家屯天德堂
鄭家屯永泰和藥房
吉林五洲大藥房
吉林大德生藥房
八面城和發藥局
海龍積盛慶
江省裕厚堂
海倫天德堂
安達廣致長
一面坡德和祥藥房
一面坡義和堂
西安縣永生藥房
海拉爾洪順堂
牛庄城西來藥房

總批發處 大連市監部通 營口永世街

(TE) **東瀛大藥房**

志仁堂雙層化積膏

專貼氣積血積寒積食積心胃疼痛胸滿膈脹嘔吐噎膈反胃氣臌水臌瀉肚痢疾癥瘕痞塊腰腿疼痛疝氣腹痛並婦人經脉不調腰腹疼痛下寒白帶久不受孕或孕小產及小兒乳痞痞積等症速貼神效無比每份價値洋壹元

萬靈風寒虎骨酒

專治風身筋骨[illegible]身不遂口[illegible]斜癱瘓抽筋及多骨疼痛[illegible]犯並氣[illegible]腹脹痛岔[illegible]胸噎嗝反胃胃寒嘔疼脾寒瀉肚痢疾疝氣兼婦人經寒腰腹疼痛白帶產後血瘀等症速服神效每瓶洋參元六角

強種補元丹

專治男婦先天不足後天虧損五勞七傷夢遺滑精中年精乏陽痿不泉老年酒色嗜好絕嗣等症每盒壹元

濟坤鹿胎丸

專治婦女經血不調腰腹寒疼痛經閉白帶子宮寒冷不孕產後血塊虧損氣血勞等症神效每丸價洋參角

清毒淋掃丸

專治風火寒各淋花柳傳染楊梅下疳魚口便毒白濁等症或誤用輕粉喉爛牙落音啞神效每盒價洋八角

止嗽保肺丸

專治辛苦勞役傷肺房勞過度傷腎肺腎兩虧以致氣虛痰喘咳嗽等症每逢秋冬舉犯服此神效每盒捌角

順健胃氣丸

專治脾胃虛弱胸膈氣悶胃寒嘔吐疼痛脾寒瀉肚痢疾飲食不化胸腹脹悶積聚等症神效每盒價洋壹元

虎壯陽骨膏

專貼風寒筋骨腰腿麻木疼痛中風癱瘓氣血凝積塊腹痛腎虧無子經寒不孕等症每盒價洋一元二角

衛生時症丸

專治四時瘟疫霍亂吐瀉頭身疼痛痧疹霍攪腸痧痧抽搐危險症先用後服神效無比每袋價洋參角

老人參山糖

專能大補肺中元氣生津止渴開胃進食安魂定魄兼治冬寒多年痰喘咳嗽夜不能臥每匣價洋三元二角

奉天省城大東門裡　志仁堂大藥房謹啓

現代美髮御料

最高の品位
品質優良

彌增黑髮艷麗之植物性

金鶴頭油

最高燥香油 金鶴波碼脫

本舖 野村外吉商店

清腦新劑

▲主治 暈船頭痛　逆上性頭痛　子宮病頭痛　感冒性頭痛　神經性頭痛　貧血性頭痛　腦病性頭痛　宿醉後之頭痛　希斯狄利性頭痛

凡患腦病神經衰弱症及神經過敏症等以及大便閉結者必須常備本藥車船旅行茶集場所宴會觀劇攜帶本藥爲至要

翠雅

▲效力▶
五分時善治頭痛一回
服藥恰如夢始醒

本舖 合資會社 大連市伊勢町 松內楠陽堂

（各藥舖均有代售）

（特約店）奉天 佐藤廣濟堂 井上誠昌堂

小說

社會小說 續水滸傳（三三八）（冷佛著）（禁轉載）

第十八回　兄弟失和各懷異志　神人共憤誓剿公魔

吳仁大怒。急叫著土兵往探。因何而起。原來于二。因被著兵匪攪的。人亡家破。逃至這裏。當一名兵。這日因伺候劉友。忽聞著各家哭賊。聞說把一城富戶。但已抄檢。有美婦女。全行搶去。于二氣的道。這樣活著。有何滋味。不及都一齊死了。到也乾淨。因覓了一條木棍。進來也不管丌誰。挑頭就打。劉友要跑。此時已躲閃不及。腦漿迸裂。于二又大聲吶喊。衆人一齊響應。先進縣衙。殺了吳仁老幼。再命將城。四門緊閉。衆人都聚集議事。先開大獄。放了那富紳婦女。即舉一人。作爲首領。這人是爲張富戶。又是秀才。姓孫名珉。表字玉珩。是年已八十餘歲。本不喜事。只因有衆人逼迫。先點府庫。將衆積各錢穀。先行付還。一面商量。叫公差土兵等。保護城池。孫玉珩道。只有一件。如今也一無兵卒。二無器械。大軍又現在城外。倘如殺入。如之奈何。老朽已這大年紀。死不足惜。可歎全城。男女性命。豈不是白送其死。說著。淚流如雨。衆人亦悲苦相對。並無計策。于二抗聲道。有古人說的好。二人同心。其力斷金。又道是。一人拚命。萬夫難當。今我們這麼多人。又有城池。只要心齊。有何畏懼。孫玉珩歎道。話是如此。你看這四周各縣。那有救應。在賊窩裏。焉能濟事。階下有一人說道。諸位勿憂。酒家倒有個計較。衆人看時。此人是馬兵都頭。雍行刑。子尹三旺。衆人問道。你有甚計。尹三旺道。俺不相瞞。俺也是公門中人。誰肯做賊。相交又有個朋友叫混屎蟲耿順。他的妻子。叫大母猪。只因與梁山離散了。現今與蔑寡蝦常來。來作內應。在聖人廟。埋了地雷。不意因水雪。一化。爆了火線。如今還藏在我家。遮人眼目。昨日又搜尋美女。虧了大母猪生的醜陋。倒佔了便宜。不想常永。已然兵敗。他們也好生煩悶。等著官軍。那濟洲張三的軍。李四的軍。可巧又不能就來。今若有這人出來。我等要結了官軍。定然無事。孫玉珩大喜道。如此甚好。就邀了這八來。衆人亦歡欣鼓舞。急延了耿順夫婦。到公堂上。大家商議。怎樣破賊。這名教人急作反。賊因爲水火刀兵。不堪其擾。誰能存德。將所有飢寒困苦。一概昭蘇。語有云。何謂英雄。但堪心術。何爲賊盜。只看行爲。後事如何。下文分解。（未完）

▲人生與煩悶（民汝非）

…給雪瑕的答信…

雪瑕。誠摯的雪瑕呵！

你十八號的信。你那封激昂慷慨的信。我已接著了。我已讀了三遍了。讀了三遍之後。直使我的心呵。振蕩碎了。碎了。碎了。隨着壁上的時鐘的打滴滴的聲音碎得粉一般的細片。飛在悲寂的空間了。碎了。碎了！

你的信上說。我以爲脫離萬惡的舊家庭。可以取得我完全的自由。不料。竟出我意外。理想終難實現的呵。現在我感到社會給我的痛苦。待我的冷酷。看我的卑賤。更比以前增加十倍百倍。實在呢。我何曾做過升官。發財的夢。就現在說。我也不甚去做那傷民害理的官僚。發那沒埋良心的橫財呀。我只求憑我這幾滴心血。換盌飯吃罷了。我不依靠家裡了。我也不連累朋友了。所以我決計的脫離了家庭。犧牲了大學二年本科的功夫。我曾先給你去信。你當即回了信。說我是有志氣的勇敢者。又說大學畢業不畢業。形勢的虛榮的。畢業二字。吾們不當看重。現在呢？我知道你的話是不可靠了。也不過是幻化式的論理。究竟不成可靠的正路。合口充飢的糧食呵！

雪瑕。你這段的責罵。我何敢強辯。結。我不能說我贊成你當時的舉動。不是幻想。可是我未曾說嗎……你這們作來。可是與痛苦宣戰的。因爲罪惡的社會裡。除非是戰勝了他。是沒有一點能夠滿吾們的意！……我怎說你是有志氣的勇敢者呢？因爲你是向惡宣戰的一個有志氣的勇敢者！你是個活潑的青年！

現在我讀了你的信。往日的鋼腸。也都柔軟了。禁不住陪你悲慟。感傷！但是。我還是主張我的幻想。我還要拿我的直覺來說話。

雪瑕呦！你試看哀慟的音浪。充滿了吾們的社會了。又豈止你一個人。比你甚的。還多得多呢。你看在吾們認識的青年人。稍有感覺的。不是煩悶。就是苦腦。就中雖有幾個說達觀的話。但是我斷他們是降服者。是不得不然呵！東坡居士的超然臺記。正其所以不能超然。如果他底確超然。他決不會作出那篇文章。

可是因爲什麼吾們到處感着悲寂之味。覩日灰色呢？吾們的人生。只有煩悶呢。這不能不歸惡於公認的不完全的死的的社會了。吾們是社會的。社會是吾們的。雪瑕呀！你要知道。既然是吾們的社會。躲也躲不開。棄也棄不了。吾們要想躲了棄了。除非吾們死去。永久的離開他。不然任你怎樣的超脫。是乾淨不了的呵。所以吾們還是要和他宣戰。不要空自煩悶。不要想求超脫。更不要氣餒敗怯！吾們要主張吾們的權力意志！

人們爲什麼感出社會的不良。生活的沒趣呢。都是那現在吾們眼前和臨到吾們身上的。不滿足吾們的意思。要依着不滿足。是永久離不了痛苦。李石岑說。尼采以爲吾們無終極之滿足。正足以使吾們不得不有無止境的奮鬪。吾們的生活後面。便是奮鬪。李石岑講演集一三八頁……

雪瑕呵！你要奮鬪到底。你要奮鬪。我再不喜歡聽你悲淒的韻調了。我只歡迎你戰勝的凱旋！

十五年二月廿日於長春。

戲劇

▲流離恨（續）（詠秋）

第一幕

志遠——大哥來啦！（互相坐下。臘娟送過水烟袋。並敬了一杯茶。）

劉藩——怎的。大嬸娘病啦。病多少日子啦。你看我連一點信。都不知道。她老得的是什麼病呢？

志遠——她老受點涼。因爲上歲數的人。身體不很強壯。所以經不得冷熱。

劉藩——請那個先生診治的？

志遠——請杏林堂黃先生。

劉藩——吃藥看出見效沒有？

志遠——纔吃兩付藥。沒看出大效來。

劉藩——今天有什麼要事。這般急呢？

志遠——咳！今天旅長把我找去。叫我明天早晨帶兵去前線。我因爲媽媽正在臥病。並且是一個女子。家裡沒有男人。妹妹尚且幼小。不行的。買個零碎東西。或對外面有個人情來往。沒有人去辦。打算請大哥有閒暇的時候。勸過來幾回。照看照看。

劉藩——這件事情。哥哥本是份所應當的。就是你不對我說。我也一定常來照看。你放心吧！沒說就是這一點事情。如果有個錢不充足。我也能代爲接濟。就是我手裡錢緊。也能同別的地方替張羅張羅！

志遠——大哥咱們雖然分居另住。但是劉家宗族裡。咱們是近門。大哥既然如此說法。家裡的事務。請大哥先代爲辦理。

劉藩——是的。家裡的事。你就不要掛念啦！大嬸娘的病。我明天請先生看看。再吃幾付藥。想就好了。今天已竟也不早啦。你明天還得早起領兵起程。早點歇歇罷！我明天早晨也不能過來送你。望你常常來信。免得我們掛念！我祝你一路保重。馬到成功。捷奏凱旋。回來再見。（說完立起身來。和志遠行禮作別。麗娟開門。劉藩出門而去。麗娟把門關上。坐在病榻上。志遠喝了一口水。坐在椅子上。兄妹二人。形極淒慘。（未完）

筆記

▲文藝叢考再編（續）（陶明濬）

文宜運古

孔子之文。文之至者。而天下好之者多乎。不好之者少乎。今天下且有公然與之爲難者。念怒之氣。亦何所不至。而夫子尚時。不能預計後世之人。所好如何。所惡如何。而預爲之避過也。亦惟是槃槁木之枝。烈然當於人心而已。綿綿常常。不比於狂。天下之狂者乃無如之何。且久而與之俱化矣。功自彼成。勢不在我。道自彼解。吾不爲名尸。隨序以相理。橋連以相使。窮則必反。終則必始。任其自然。而勿意勿必。勿因勿我也。」視營四海。而六鑿未嘗相攘。倘迹捐勢。人我兩忘。倘然於然而狂暴者。且將起舞。而去其恢刻之心矣。何如意忘之爲。迫脅而棲。」才不足以容身。智不足以利物乎。眞人至人。文必如此。不榮通不隔窮。九竅爲之通辟。精神以之察滯。倜乎其若無識。儻乎其若忘疑。安得曲學行賈。以揣摩人之好尚。爲得計乎。必不然矣。

▲夢餘（乙丑）（續）（獅風）

歸後思之。伊不特可人。亦屬解人。余過往雖頻。未嘗道及衷曲。伊何諒之切而知之深耶。於是一縷情絲。又無端自縛矣。晨起著衣。金蘭之小照。偶遺於袖底。爲內子所窺。苦詰顚末。余舉告之。讚見其倩影翩翩。約。對畫裏之眞眞。表極端之傾慕。囑余致候。願相會晤。余初以爲嬉杯有惡意。繼察其誠摯。乃許之。當夕訪金蘭。述及此。伊有難色。余力白之。伊亦轉疑爲喜。約定星期日。伊作東道。在洞庭春治小酌。余偕內子與焉。是二人甫晤。各銜然無多語。謙讓周旋而已。移時。漸相洽。執手欵談。親愛如恆。置余於冷觀地位者。逾二小時許。雙方不言去。元緒爲金蘭請假者再。余憐啓鶴兒之疑。力促之。始殷殷而別。自是余會仙之遊。已屬公開。內子與金蘭之神交。亦日臻誠篤矣。時正値大連勸業博覽會。閉幕在即。余隨同仁輩。前往參觀。因過飲故。抵驛較遲。車已啓輪。諸人先余而行。驗時計。途亥中。查夜車並無南行者。須待翌晨。遂趁機而造金蘭之寓。伊晚粧初罷。將就眠矣。詢余所自來。以實對。伊笑日。夜深如許。胡不歸。將恐無處覓代步矣。僕傍之際。秋波流慧。粉頰暈羞。余窺之。已悉其意之所在矣。人非鹿魚。孰能遣此。特前轍不敢復蹈。猶思與情欲作最後之奮鬥。志忑之際。庭前蕉葉。蕭蕭作響。點點細雨。已漏透窗紗矣。

常識

▲國民外交常識（一五四）（冷佛）

第三章　中國外交之現狀

第三節　民國成立後之外交

至歐戰起。日本以二十一條。要挾於我。是當時歐美。因東方之權利勢力。如業已劃定範圍。無論何國。不應侵犯。而日本之所提條件。至爲秘密。是否與西方各國在華之權力利益。有無違背。乃至堪注意之事。故由英俄美諸國政府。訓令各該國之駐日公使。要求日政府。明爲公佈。日政府不得已。將第一項關於山東者四條。第二項關於南滿及東蒙者七條。共十一條。通告各國。各國以日所通告。與外間所傳者。大不相符。復致牒日政府。請注意各國關於中國領土完全及各國在華特別權利之條約義務。即此可見。西人之對我中國。於權利利益上。最爲注意。所倡之領土完整。愛護之意。殆盡爲利害的關係。非出於道義的情誼也。爲時日本人雜誌云。『日置公使。提出交付支那之條件。與暗示列強之條件。內容不符。此事之暴露。失威信於支那。及列國。將使支那之輕我更甚。我對列國。』亦不得不而亦。』會英國下議院。爲中日之交涉問題。質問政府。『日本要求。與英日盟約。有無背馳。與中國之獨立。及英國之利益。有無損害』英外相曰。『大不列顚的政策。仍爲現行英日盟約之條件所支配。』當維持各國在華商業之利益。擁保中國之獨立。與土地完整。及各國工商實業之機會均等。（未完）

談叢

▲下九台小誌（續）（趙北布衣子）

第五章　狐化和尚救甦吳有仁

艾管四出視。乃一白髯和尚。躡門化緣。書中交代明白。此和尚非他。是即狐之化身。狐自姫服黃狼後。騰雲獨霧。飄飄然轉瞬歸來。正將入室。忽見艾管四侍立吳有仁榻側。口呼夫子醒乎。淚眼嗚咽。因思躊然入內。恐再驚艾生。轉滋不便。乃退出戶外。抽身一變。立化爲白髯和尚。在門外高呼一聲阿彌陀佛。惹動艾生怒斥。曰吾師命已垂危。誰暇給爾緣粟耶。和尚笑道。吾之化緣。正爲汝師而來。艾管四日。吾師彌留牀榻。汝來何補。和尚日。吾洞達醫理。如容吾入。或能救得。亦未可知。艾生急欲師病痊愈。聞此能醫之言。如獲至寶。遂將和尚迎入中堂。茗罷。延入寢室。和尚近榻。並不診脈。但以兩手按吳有仁之頂。以口吸泥丸。吸畢。用手撫摩各穴。如推拏兒童然。移時吳有仁呵欠連聲。而蘇矣。和尚出。吳起坐牀頭。頓首言曰。嚇嚇…嚇死我也。幷言腹饑思食。艾管四見此光景。喜不自勝。急熏火煮粥進。吳食訖。精神已健。遂具白昨晚遇妖事。幷問醫我者爲誰。艾生曰。和尚耳。日和尚何在。日尚在中堂。日速請之來。吾好謝其活命之恩。艾管四領命出室。尋之而和尚已無踪跡。覆告吳有仁。吳日。得毋神仙乎。不然何止手按口吸而能起死回生哉。艾管四道。神則神矣。仙則仙矣。皆爲已往之事。來日方長。不得不速策善後。吳日吾思最上之策。莫如速離此山。艾日贊同。遂表決。正欲偕行。忽聞數女子笑聲。知爲妖物。吳匿榻上。艾匿榻下。

別錄

▲課餘文藝（續）（東豐四平街小學校 高三級課餘文藝社）

▲靜坐之觀想（楊顯忱）

夫大地有情眷屬。好尚不同。性情各異。然而。久蟄者思起。久洩者思閉。是以靜極則動。動極則靜。故勤勞終日。筋骨疲乏。每當夜闌人靜之時。萬籟無聲。冥然兀坐。第覺妄念魔思。倏然遁去。惟有此心。如水之澄。如日之晶。如谷之容。如鼎之鎮。如松風水月之清華。如仙露明珠之朗潤。一念忽回。依然五濁現前。甚矣哉。心如猿而意如馬也。願大地有情眷屬。割乃情。芟乃志。盍爲此兀坐冥然。

文虎

▲燈謎偶存

友人秋子吟籟。工吟詩。善書法。曩余在京師。即引爲畏友。丙辰春。余來瀋陽。秋子則在吉江爲法曹參軍。鬱鬱不得志。昨年來瀋。軍人記室。相見歡然。時與往還。昨過其居。見案頭置燈謎偶存一卷。思想殊新穎。爲錄數十條。以概其餘。上元將屆。俗有春燈謎之戲。秋子此作。未始不可爲猜謎家之一助也。（儒丐識誌）

蜀有斷頭將軍無降將軍。（字一）嚴

嵇康應得何封號（四子人名一捲簾）　公冶長

寶燕山失蹤。（四子一句）二三子以吾爲隱乎

荀卿大醉小珉。（三國人名一捲簾）　軻比能

淮陰侯　（用物一）　信封

嵩　（古文一句）　山不在高

還於洛邑　（清畫家一）禹之鼎

黃袍加身（漢諸王一）趙王如意　（未完）

戲評

▲戲界消息

上元佳日。爲年中行樂之令節。俗名燈節。又名元宵節。歷代俗尚。以此節最爲熱鬧。今則國體雖更。而禮俗不可輙革。利用令節。亦可鼓舞人民活潑精神。而得多大之安慰也。聞城內公餘俱樂部。利用此大好佳日。彩排三晚。現已假妥總商會會場。自十四日起至十六日止。演劇三晚。以爲上元佳節之點綴。想屆時必有一番盛況也。

文苑

▲念載春夢序

與翟子仲仙初稔。以爲葆眞樂道。與人無爭者。其後相往來於萬泉樊園。樽前擅板。雨後詩簡。綺懷雅量。復令人私慕無已。去年挾彈相遊。經過趙李。酒後傾談。豪情一往。」始知仲仙深於滄桑閱歷。身歷者苦。而所處者高也。追展其所著之廿載春夢讀之。徐歎其所積厚。而言下大悟。蓋已慨乎言之矣。太白詩云。處世若大夢。東坡詩云。人似秋鴻來有信。事爲春夢了無痕。嗟乎。蒼鹿春婆。白雲蒼狗。乾坤俯仰。一身世朦朧。或遭際屯蹇。與草木同腐。或運會多休。顯於時並無垂於後。雖窮達未一。而身後灰塵。百年一瞬。枯榮之間。又何擇焉。至若酒闌燈炧。釵墜簾開。嚼蠟橫陳。通身已幻。即或姿拈紅豆。君上青雲。證雙心於月白風清。誓雨情於天荒地老。然而彩雲易散。瑤海離墳。回首前塵。適如夢寐而已。蚍蜉撼樹。覺天地之茫茫。蚯蚓行園。徑前途之漠漠。人生兩大間。生不知來。死不知去。我與衆生。同塊然悠然耳。仲僊斯編。誠欲說生公之法。醉癡人之夢。不能作一人之記述觀。而頑鈍如予。已點頭至再。

乙丑殘臘遼陽王玉洗謹序

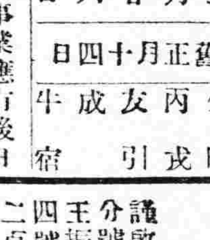

二月廿六日　舊正月十四日　金曜　丙戌　友引　成　牛宿

▲一白之人仲手於新事業應有後日之悔　南北庚吉▲二黑之人能整其內外　間自順利　東南丙吉▲三碧之人爲一時的利慾心所騙　易招大敗　西東丙吉▲四綠之人獨立企畫事業損失應多　巽乾丙吉▲五黃之人事之半途深入迷陣招敗之日　東南北吉▲六白之人　寓人之心志勿爲人言所奪則爲吉日　巽壬庚吉▲七赤之人內外俱吉之日議婚入學開業修造俱吉　巽壬庚吉▲八白之人表面如平穩內藏陰鬱之氣　東南北吉▲九紫之人有長上援引之吉日　有意外之福　坐乾甲乙吉

廣告

奉天紡紗廠廣告

本廠定於陽曆三月十日上午十時在本廠開股東會務望各募股機關照章推定股東代表屆期蒞臨爲荷

綏化縣永發屯民戶唐世德等焚燬遺失票照聲明作廢

計唐世德量字六二五號信票一張原熟地二十五晌七畝徐德發覆字五三三號信票一張原熟地十四晌九畝二分又戎字三百〇二號信票一張多熟地九畝徐德芳覆字五三一號信票一張原熟地二畝一分徐德金覆字五三二號信票一張原荒地一晌八畝一分劉洪才拱字七二四號不動產執照一張原荒地十一晌七畝八分六又從字二五五號信票一張多熟地七晌二畝五又從字三百〇三號信票一張免租地二十二晌五畝又終字二八五號信票一張原熟地二十九晌三畝二共九張　焚失票照戶唐世德等全啓

奉省商業銀行招股廣告

本行原額股本奉小洋二百萬元業經收進一百五十五萬餘元擬再續招四十餘萬元以期足額每股奉小洋一百元惟因本行現存公積金五十萬元每股百元應存三十二元之譜除舊股東以所領股息紅利入股不加公積金外凡新入股者每股百元另加公積金二十五元新舊股一律享同等權利以昭平允望　紳商各界新舊股東惠顧投資敝行不勝歡迎之至收股處奉天總行哈爾濱長春開原西安西豐山城鎮遼源洮南新民錦縣各分行以及本行董事會均可接洽以資便利特佈

奉天省城大西門裡　商業銀行經理田國鈞謹啓　電話 中六一五 日四〇八 五三九五番

恭頌東北陸軍第四十旅李參謀長恩瀛君九十四團團長秦相九君体恤商艱之德政

本邑於客歲臘月初間東防軍一團共計士兵千餘名林街大商無幾誼所難招待力薄因此商號皆皆經李參謀長暨秦二君休恤商艱臘月廿八日將該軍盡數開往別埠各商號斷累當經李參謀長與商會正副會長等道前情當日午後七時李秦二君率同將該項前虧並需洽商會千餘元以補各商之累是該軍隊實行開去似李秦二君之功德林街商民無不感佩謹登報端藉表公德　大林鎮商會　正會長劉善亭　副會長李逢英　啓

禁治產聲明廣告

氏世住北鎮西上坡夫故多年遺產無多僅可餬口乃氏子連瑞性情浮蕩任意浪費近又被奸人誘賭詐稱輸錢逼索甚厲氏子連瑞無奈遂將福緣堂廢圖書竊出抵還欠字私相授受適於本年八月間有氏報館王執中等到氏家惡索無任驚詫迨檢查廢圖書果然失去是時連瑞被逼遠颺迄無踪跡不得已當在縣署起訴蒙曲公青天立予拘訊庭斥誘賭陷人不當綁票等諭該賭者此事既經成案而此種欠字又多暇疵在法律上當然不案者以致未能將欠字繳負大懼廿願具結完案惟是被告以後時有畏罪不發生若何效果此後無論到中外人手概不負責且家門不幸生此敗子似其種種行爲實難違法律上責任除依民法宣告禁治產外合極登諸報端一並聲明　北鎭縣住戶劉馬氏謹啓

關東參茸店開幕廣告

敬啓者鄙人爲發揚東省土產起見特聯絡各界同志在奉天西華門外開設關東參茸店凡店內所售之老山人參以及各種秧參梅花鹿茸以及各種馬茸均遺人親赴長白撫松安圖臨江等處苦心搜集以供南北遠近顧客之購用他如參糖參鬚鹿筋熊膽虎骨酒鹿胎膏以及最優高麗紅參頂上大西洋參等亦無不聘請徧有經驗之技師精研細製以挽參茸界之利權不商界之大光敏人素抱有改良社會擴出虛僞之宿願今身臨商界絕不能如奸商狡詐以自欺欺人而負初衷如蒙各界人士駕臨購買方知言之不謬也凡各埠如有函購者當即按錢奉上但斟酌分量之大小將郵資寄下可也　本店主人謹啓　中國電話一六三九號

緊要聲明

茲有自置住房一所坐落黑龍江省城東門外在道街高家胡同係家父支壽銘以啓元之名購買分給可宗可均等承授之業曾於民國十年八月間由民父壽銘以啓元名在黑龍縣署無稅更支壽銘承領不動產執照管業以前白紅契紙大照均作廢註銷在案茲因將房轉售所有以前紅白契紙已經作廢遺失無從尋覓除呈明黑龍江縣由新業自由稅契外用特登報聲明作廢嗣後如發現此項廢照或有其他一切糾葛俱由可宗等完全負責不與新業主相干特此聲明　支可宗　支可均　謹啟

聲明遺失滙票作廢

謹啟者本行本月十九日午前茲有本埠各商號交來代向長春東三省官銀分號應領之匯票八張每張背面均經蓋有惠華銀行圖章內計由延吉匯來王振九第二百七十三號哈大洋一千三百二十六元又王馬氏第二百七十四號哈大洋一百五十元又袁王氏二百七十六號哈大洋壹佰元又王汝金二百七十七號哈大洋壹佰元又王振九二佰七十八號奉大洋四佰元又山通一佰元記第五佰七十參號奉大洋三十元又元記五佰七十二號奉大洋壹佰元又由奉天匯來元記第九十二號奉大洋參仟元不意在路途失落或因擁擠被竊亦未可知除已商准官銀號具保使出並函請長春總商會存案外爲此登報聲明如有拾得上項匯票無論中外人等一律作廢無效銀號亦商准不付敬乞公鑒是幸　長春惠華銀行啓

聲明房契欠帖作廢

啓者有朱希順携帶東信德堂名下房契一張坐落吉林下二台並帶去李澤仁欠帖一紙赴下二台辦事私自逃走後拐去房契欠帖恐有抵押借欵情事嗣後無論落于中外人手概作無效恐未週知特此登報聲明作廢　昌圖東信德堂啓

市（日）所　寄值　近期　中期　遠期　當限　三月限　四月限　先限　六月限　七月限　[illegible]　最高〇下二度九　高三度五　最低〇下二〇度二　高八度五

373　294

米國新式農業用諸機械

牽引用トラクター　連結機械

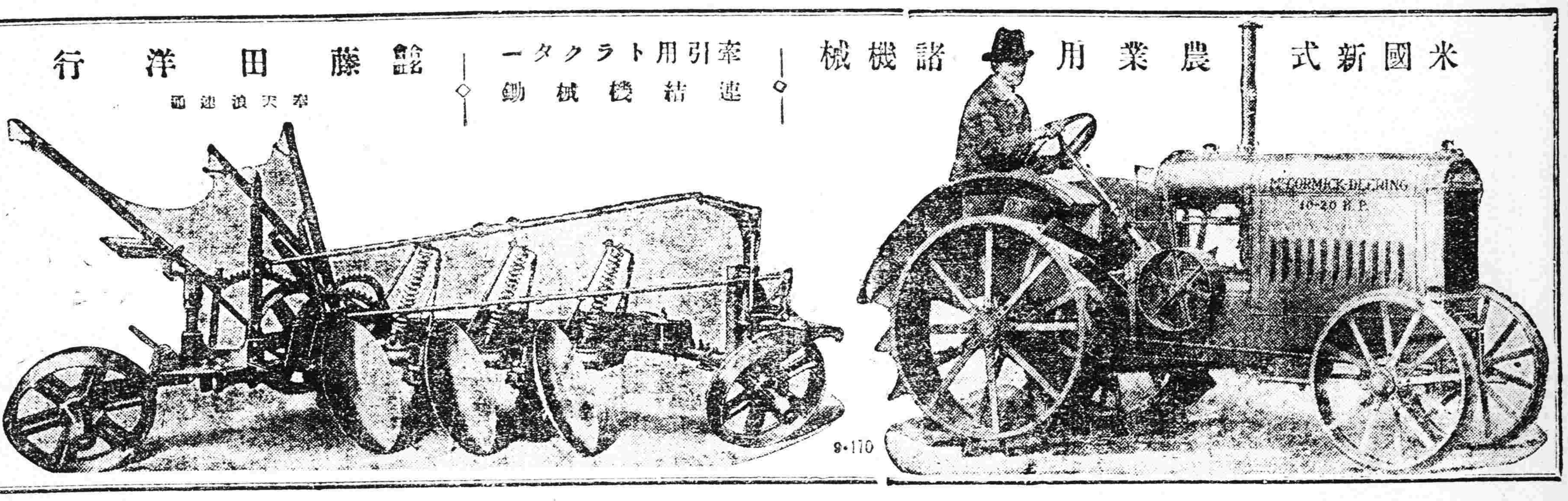

合名會社 藤田洋行　奉天浪速通

補精保腎丸

腎虛腎寒　陽萎不舉　房事早洩　夢遺滑精

背痛腰酸　心跳氣虛　面黃肌瘦　頭迷眼花

四肢無力　耳聾善忘　夜不安眠　諸般虧損

虛癆等症　服用一瓶　立見功效　四時可服

歐美生乳藥

此藥純用泰西各國上等生乳藥料配成專能補血生乳立見功效服用一瓶後能使乳腺暢達乳汁濃厚即源源而來定能增長八倍之多而藥力優於他種生乳藥百服百效誠可謂專門生乳第一靈藥也定價每瓶現洋壹圓二角每打均現洋拾貳圓

▲開原德祥厚　▲鐵嶺明遠堂

總發行所　奉天城內　鼓樓南歐美西藥房

▲草河口 三義永　▲陵德縣 福盛鏈　▲吉林省 濟生藥房　▲八面城 東升隆　▲公主嶺 彩合達　▲四平街 三昌公　▲遼源縣 同合仁　▲大石橋 天合興　▲松樹台 衛生堂　▲下九台 福合成　▲長春 中聯醫院　▲遼陽 泰和藥房　▲蓋平 中西藥房　▲熊岳城 天錫成　▲海城 廣芝堂　▲昌圖 恒裕堂　▲營口 同順祥　▲東豐 華西藥房　中西藥房　元勝川　源興號

引人注意 談話之秘訣

詳述善談之秘訣　無論男女均能談論

男女人士欲講交際則關於社交一道不可不留意爲而社交必要之具尤在於談話善談話者能使人悅而感服自然得有人望而爲立身出世之捷徑不善談話者必得反面之結果常爲後悔失敗之源因本書搜羅無限談話資料目的在使一般青年男女於交際上得其談話法門不至有失敗遺笑大方之弊如應酬時之談話訪問時之談話交涉及借貸寄之談話宴會集會時之談話對於女僕之談話祝賀及祝賀之談話婚姻之談話以及祭吉凶禮節一切冠婚喪祭之禮方法有一一不厭其詳實例

誠社交上之一助談話之一秘訣也不善談話及有志社交者不可不人手一篇通讀一過任何木訥之人交必成爲善談話高手也

洋裝皮面二百餘頁定價金一圓五十錢特價金一圓外加郵費二十錢

東京小石川表町六七　振替東京六〇〇〇六號　進文館發行

頭取 安田善四郎

正隆銀行

奉天支店 浪速通　日電話四五五五、一六一五〇、〇六八〇

小西關出張所 小西關朝鮮銀行西　日電話（二五五）　特電話二七

朝鮮銀行

本店 京城

支店出張所 內地 東京、大阪、神戶　朝鮮 釜山、大邱、平壤、鎮南浦、清津、元山、群山、會寧、木浦

滿洲 大連、旅順、營口、遼陽、奉天、奉天新市街、鐵嶺、開原、長春、安東、龍井村、哈爾賓、傅家甸

支那 上海、青島、天津、浦潮斯德、露國、紐育、倫敦、巴里

其他內外樞要地爲替外引均皆辦理

細田式防火噴霧撒水輕便消火器之特長

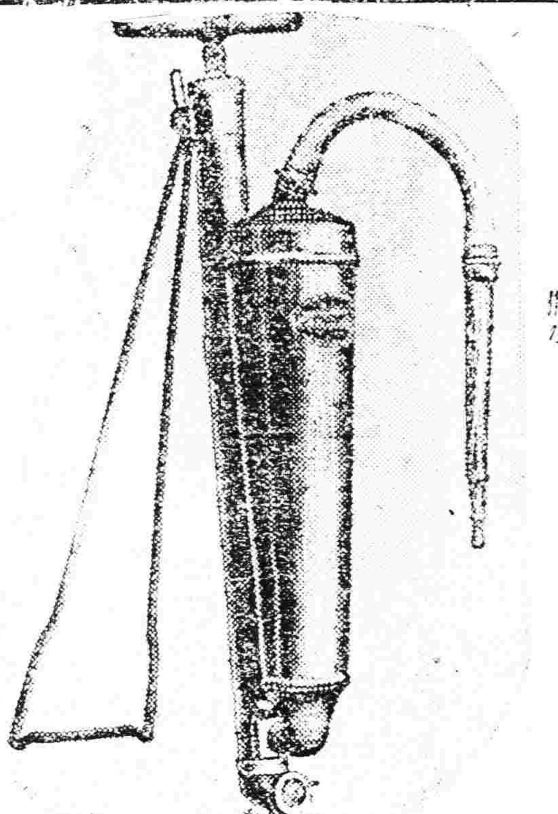

一、雖在不斷五分鐘能放水三石高

二、能達五丈 精選上材料經專門技師監督之下熟練工人所製作者決無損壞且能耐久實用

三、用携帶便利雖老幼婦女亦容易使用所以當火警時確能迅速奏效可以救火不能常時可作撒

四、水、噴霧之用 價值低廉堅牢耐用撒水用噴霧如一般家庭工業

▲用途 救火樹木室內消毒及一般家庭工業公司官衙等場所必需之用

▲用法 以足踏台左手持噴水管右手抽把能將水吸出並將吸水管接於井內池子之水皆能吸出

河水 價格 外加吸水管踏台金票二十五元 噴水管把手

MS式月芽牌高級萬年筆之特長

一、不用吸水管裝墨水自能吸水

二、無漏墨水之缺點故携帶使用時絕對無染手汚衣之虞

三、携帶便利堅牢無比

四、格價低廉優美絕倫

向來萬年筆雖具有其形不能應用該筆業將筆頭及裝法全部改良完全無缺歐美人睹之驚愕異常誠現世唯一之新發明品也各學校各官廳如能多購可貸與試用

零賣價金　參元以上　六元以下

東隆號爲供社會之要求採辦下列數種專賣特許品及新發明特許品不但能發零售凡與各製造廠訂有特約包通三省改對於東三省內各縣訂有包牌子代理店一處擴充銷路利益從優貨價從廉有願担任者請駕臨敝號面洽均可

一、豫防盜竊之千鳥式手提金庫（保險箱）

二、三友牌輕便電話機

三、細田式防火噴霧撒水輕便消火器（水砲）

四、MS式月芽牌高級萬年筆（自來水筆）

奉天日本站紅梅町三番地（公合棧後隣）

昌隆號 主人 石合忠一 謹啓　日本電話一三八九番

電 愈々出來 機

理想的電氣講義錄之先驅

電機學校 標準電氣講義錄

▼此講義錄標準稱テレゴグ平易懇切印刷插書均皆鮮明

▼中等電氣工學之核心容易了解

▼爲技術者並一般人士必讀之良書

●在來之通信教受制度與復興豫科講義錄及本科講義錄均經變更

一、本科校外生科—特殊之通信教授

二、豫科講習生科—普通之通信教授

▼創刊二月十一日

▼每月一卷以上逐次發行十二卷完結

新制度授業金〔標準校外生科貳元　標準講習生科壹元廿錢〕

●入學期—新制度及在來之制度皆許可隨時入學

●規則書函索即奉

惟此講義無論何人能解　電氣一般

學 校

東京神田錦町 電機學校　電話手大 4929 5529　振替東京 13184

最

傳出者已有

卅萬之煤油機

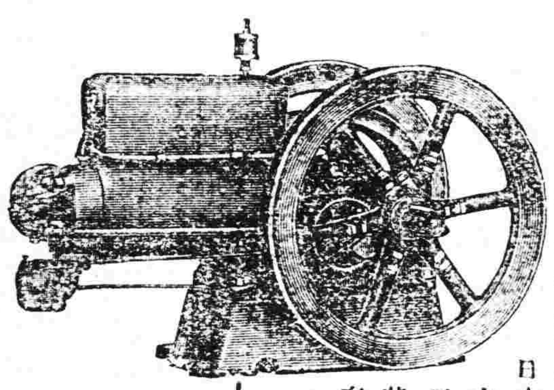

證明書

今由奉天貴行同天洋行購來美國飛押公司製造六馬力最牢牌火油機壹架每日十三個鐘頭用火油二十六斤碾子五馬力推谷子二十石查該火油機工作甚爲得用此致

奉天北鎮青堆子站 同和興糧棧

奉天

同天洋行

營業所 總行在日站琴平町六番地　日電話一四二番

奉天中街 **佳良行**　電話七百四十號

特有四色　招待誠實不詐不欺

一、鐘表！ 本行自置鐘表精緻價廉裝修

二、工藝！ 鑲嵌首飾精巧修理鐘表如新

三、眼鏡！ 金絲墨茶水晶老花近視各式

四、珠石！ 貨色純眞可靠絕無欺人貨品

株式會社 **大連機械製作所** 奉天支店

水道及瓦斯用。鑄鐵管一切並鑄鐵鑄鋼製罐。鐵道車輛諸機械。器具、製作販賣。鐵工。修繕請負

奉天西塔大街三丁目電話長二〇三番　振替大連七二三番

中風 ちうき

余家祖父及父與母三人同罹此病困難遺傳系統實爲悲感出實驗而得良藥新聞記載用明信片照會之者詳報限一千擴養書無資進呈

兵庫縣名石市仲町 加古忠兵衛

招生廣告

招生額數	本科 約五十名　日語別科 同上
科目	本科 日語、漢文、簿記、算術、珠算、商業、　日語別科 日語 會話 一年
卒業	三年卒業由頭入日本各種中等程度學校者修業一年之後本校向各該校特爲介紹
教授時間	晝間每日五六點鐘　夜間每星期十點鐘
開學	陽曆四月六號　陽曆四月七號
學費	每月金壹圓五角入學之時納保證金壹圓五角　同上
入學資格	高級小學校卒業以上及有同等學力者自十四歲至二十五歲
入學試驗科目	漢文、算術、口試
報名期	三月二十五號起　四月六號截止
卒業生職業	中日兩方面官署學校病院銀行會社洋行等共計一〇四名

奉天同文商業學校　址奉天小西關赤十字病院前

可防剃破皮膚整容莫不奏效如神務請一試便知言之不謬也

品髭之際新用三分鄭崇直接向本舖定購可也　定價小卅八錢中五十八錢大一圓十五錢

霍卡液 ホーカエキ

雖嫌華美之兄們剃鬍之後亦必擦

東京神田和泉橋際 株式會社堀越嘉太郎商店　振替東京一五六番

清水式精米機

在東洋推米機的首創實在能力很大着的著

亦競在第三回東京發明品博覽會推米機十六種能力比較試驗最高成績得着月桂冠的獎彰就實在是吾清水式的推米機啦

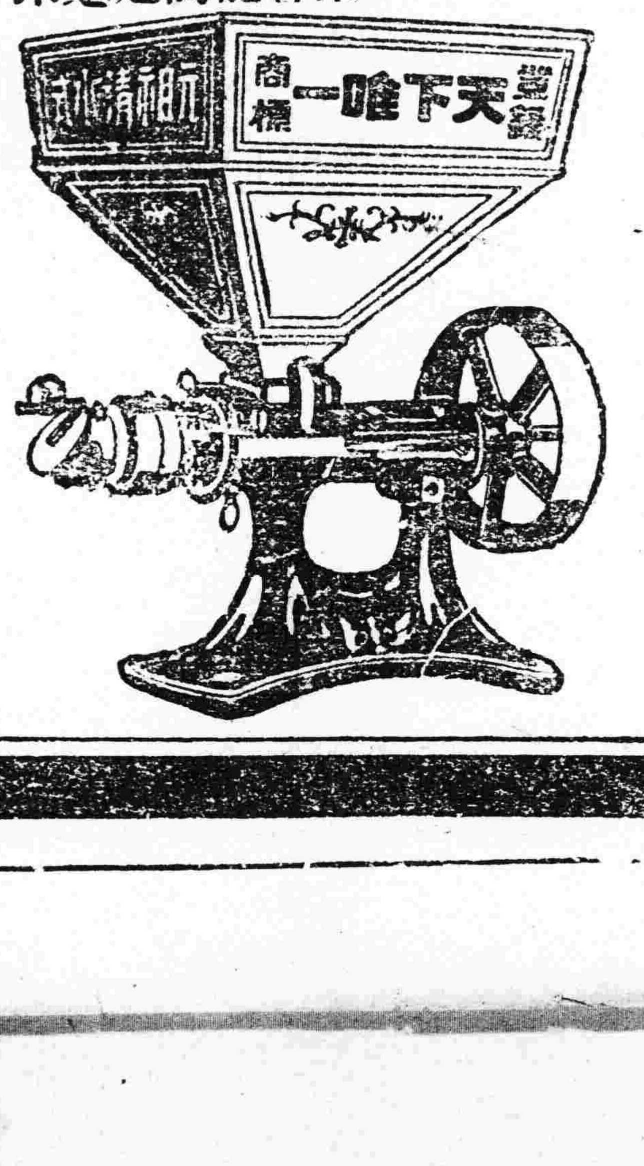

天下唯一清水式推米機滿蒙總代理

奉天新站三層大樓 合名會社 藤田洋行